



Istituto Omnicomprensivo Statale “Beato Simone Fidati”

Scuola dell’Infanzia, Primaria, Secondaria I° e II° grado (Liceo Scientifico e IPSIA)

Località La Stella - 06043 Cascia (PG)

☎ 074376203 - 074371512 - fax 074376180

E-mail pgic80600t@istruzione.it – pgic80600t@pec.istruzione.it

www.scuolacascia.edu.it

**PROCEDURE PER IL RIENTRO A SCUOLA:
PROTOCOLLO DI REGOLAMENTAZIONE
DELLE MISURE PER IL CONTRASTO E IL
CONTENIMENTO DELLA DIFFUSIONE DEL
VIRUS COVID-19 NEGLI AMBIENTI DI
LAVORO**

10 SETTEMBRE 2020

Il Dirigente Scolastico

(Dott.ssa Roberta Aniello)

Il Medico Competente

Il R.S.P.P.

(Dott. Marco Petterini)

(P.I. Riccardo Marucci)

***(p.p.v.)* Il Rappresentante Lavoratori Sicurezza**

(Prof. Giuseppe Novello)

VISTO il DPCM 7/8/2020 e relativo allegato n. 12 (Protocollo condiviso di regolamentazione delle misure per il contrasto e il contenimento della diffusione del virus COVID-19 negli ambienti di lavoro fra il Governo e le parti sociali);

VISTO il *“Protocollo d’intesa per garantire l’avvio dell’anno scolastico nel rispetto delle regole di sicurezza per il contenimento della diffusione di Covid- 19”*, pubblicato il 6 agosto 2020 dal Ministro per dell’Istruzione;

VISTO il Decreto Ministeriale n° 80 del 3 agosto 2020 relativo all'adozione del *“Documento di indirizzo per l’orientamento per la ripresa delle attività in presenza dei servizi educativi e delle scuole dell’Infanzia”*;

VISTO il *“Documento tecnico sull’ipotesi di rimodulazione delle misure contenitive nel settore scolastico”*, del Comitato Tecnico Scientifico (CTS) e del Ministero della Salute (MS), allegato al verbale n. 82 del 28/5/2020, e successive precisazioni ed integrazioni (verbale n. 90 del 23/6/2020, verbale n. 94 del 7/7/2020 e verbale n. 100 del 10/8/2020).

VISTA la Circolare del Ministero della Salute n. 5443 del 22/2/2020 e il documento ISS *“Raccomandazioni ad interim sui disinfettanti nell’attuale emergenza COVID-19: presidi medico chirurgici e biocidi”* del 13/7/2020, per quanto attiene alle operazioni di pulizia e disinfezione;

VISTO il Decreto Legge 14/8/2020, n. 104 – Misure urgenti per il sostegno e il rilancio dell’economia (in particolare l’art. 32, comma 4, relativamente al *“lavoro agile”*);

VISTO il *“Documento per la pianificazione delle attività scolastiche educative e formative in tutte le Istituzioni del Sistema nazionale di Istruzione per l’anno scolastico 2020-2021”*, adottato con decreto del Ministro Prot. n. 39 del 26 giugno 2020;

VISTO il documento *“Quesiti del Ministero dell’Istruzione relativi all’inizio del nuovo anno scolastico”*, trasmesso dal CTS - Dipartimento della protezione civile in data 7 luglio 2020;

VISTO il Protocollo quadro *“Rientro in sicurezza”*, sottoscritto il 24 luglio 2020 dal Ministro per la Pubblica Amministrazione e dalle Organizzazioni sindacali;

VISTO l'art. 83 della Legge 77/2020 in materia di *“Sorveglianza sanitaria eccezionale”* che resta in vigore fino alla data di cessazione dello stato di emergenza;

VISTO l’articolo 87, comma 1, del decreto-legge 17 marzo 2020, n.18, come modificato dalla Legge 27/2020 che stabilisce che *«Il periodo trascorso in malattia o in quarantena con sorveglianza attiva, o in permanenza domiciliare fiduciaria con sorveglianza attiva, dai dipendenti delle amministrazioni di cui all’articolo 1, comma 2, del decreto legislativo 30 marzo 2001, n. 165, dovuta al COVID-19, è equiparato al periodo di ricovero ospedaliero»*;

VISTO l'art. 231bis della Legge 77/2020 recante *“Misure per la ripresa dell’attività didattica in presenza”*;

CONSIDERATE le Linee guida e le Note in materia di contenimento della diffusione del SARS-CoV-2 in ambito scolastico e l’avvio in sicurezza dell’anno scolastico 2020/2021 emanate dal Comitato Tecnico-Scientifico e i relativi aggiornamenti;

VISTE le indicazioni condivise di regolamentazione delle misure per il contrasto e il contenimento della diffusione del COVID-19 nell’Istituzione scolastica;

VISTO il documento ISS *“Indicazioni operative per la gestione di casi e focolai di SARS-CoV-2 nelle scuole e nei servizi educativi dell’infanzia”* del 21/8/2020, per tutto ciò che attiene agli scenari di persone con sintomi compatibili con il COVID-19 a scuola;

CONSIDERATA l’esigenza primaria di garantire misure di prevenzione e mitigazione del rischio di trasmissione del contagio da SARS-CoV-2 tenendo conto del contesto specifico dell’Istituzione scolastica e di tutela della salute dell’intera comunità scolastica coinvolta (dirigenti, docenti, personale A.T.A., studenti e famiglie);

TENUTO CONTO che la scuola è classificata come ambiente di lavoro non sanitario;

CONSIDERATO che il COVID-19 rappresenta un rischio biologico generico, per il quale, quindi, le misure adottate non sono dissimili da quelle previste per tutta la popolazione;

CONSIDERATO che il documento contiene misure di prevenzione e protezione rivolte tanto al personale scolastico quanto agli studenti, alle famiglie e a tutte le persone esterne alla scuola;

PRECISATO che per tutto il personale scolastico vigono gli obblighi definiti dall’art. 20 del D.Lgs. 81/2008, tra cui, in particolare quelli di “contribuire, insieme al datore di lavoro, ai dirigenti e ai preposti, all’adempimento degli obblighi previsti a tutela della salute e sicurezza sui luoghi di lavoro”, di “osservare le disposizioni e le istruzioni impartite dal datore di lavoro [...] ai fini della protezione collettiva ed individuale” e di “segnalare immediatamente al datore di lavoro [...] qualsiasi eventuale condizione di pericolo di cui vengano a conoscenza”

E

VISTO l’obbligo di cui all’art. 29, comma 3, del D.Lgs. 81/08 di aggiornare la valutazione dei rischi di cui all’art. 17, comma 1, lett. a) D.Lgs. cit.;

si dispone il seguente

PROTOCOLLO ORGANIZZATIVO PER IL RIENTRO A SCUOLA A SETTEMBRE

il quale costituisce aggiornamento del

Documento di Valutazione dei Rischi dell’Istituto.

PREMESSA

Il presente Protocollo organizzativo ha la finalità di offrire precise indicazioni al fine di garantire la ripartenza della scuola in sicurezza.

La situazione di contagio da virus SARS-CoV-2 richiede l'adozione di particolari attenzioni per la tutela della salute dell'intera comunità scolastica, nella consapevolezza che la ripresa delle attività didattiche, seppur controllata, non consente di azzerare il rischio di contagio. Il rischio di diffusione del virus va ridotto al minimo attraverso l'osservanza delle misure di precauzione e sicurezza.

I comportamenti corretti di prevenzione saranno tanto più efficaci quanto più rigorosamente adottati da tutti in un clima di consapevole serenità e di rispetto reciproco, fondato sul dialogo e sulla condivisione degli obiettivi di tutela della salute e di garanzia dell'offerta formativa per tutti i protagonisti della vita scolastica.

Il documento è stato progettato secondo precisi e importanti obiettivi di seguito indicati:

1. tutti gli alunni rientreranno a scuola e seguiranno in presenza le lezioni; la priorità di reperire spazi idonei per accogliere gli studenti in aule adeguate e sicure ha comportato una complessa riorganizzazione degli spazi
2. ciascuna classe disporrà di un'aula le cui dimensioni sono conformi alle recenti norme di distanziamento (alunno-alunno e alunno-docente) e anche alle precedenti in materia di sicurezza. Sono stati incrociati con attenzione il numero di alunni, di cui ciascuna classe è composta, con la capienza in mq degli spazi per il distanziamento antiCovid e segnata la posizione dei banchi in maniera tale da rispettare il distanziamento statico di almeno 1 metro dalle "rime buccali" degli studenti
3. tutti gli alunni saranno allocati nelle aule dei plessi scolastici
4. non saranno previste turnazioni mattina/pomeriggio per le lezioni curricolari che si terranno secondo il consueto orario
5. oltre a orari di ingresso e uscita scaglionati per alcuni plessi (es. Liceo-Ipsia) per evitare assembramenti, verranno diversificati, per quanto possibile gli accessi; apposita segnaletica indicherà gli accessi individuati per le specifiche classi
6. non si procederà con la decurtazione dell'orario scolastico
7. in ogni plesso scolastico saranno disposte la segnaletica per il distanziamento fisico e la cartellonistica per le norme igienico sanitarie e le misure anticontagio

8. la didattica a distanza, ora DDI, sarà utilizzata solo in caso di necessità e/o ad integrazione della didattica in presenza o per approfondimenti di percorsi progettuali nei casi in cui i singoli docenti o consigli di classe lo riterranno utile.

Il presente protocollo è strutturato in una **sezione generale** contenente le norme da seguire valide per tutto l'Istituto, una **sezione specifica** riguardante le condizioni di esercizio di ciascun plesso dell'Istituto ed una serie di **allegati** (informativi, modelli di autocertificazione, registri, ecc.) che costituiscono parte integrante del protocollo.

Nella stesura della sezione specifica del documento si è privilegiata una forma sintetica e schematizzata per consentire facilità di lettura e consultazione da parte del personale scolastico e delle famiglie.

Le misure di prevenzione e protezione di seguito descritte potranno in ogni caso subire modifiche durante l'anno scolastico a seguito dell'osservazione dei risultati ottenuti o di interventi normativi; tali eventuali modifiche saranno prontamente comunicate a tutto il personale scolastico, alunni e famiglie.

Per le criticità non altrimenti risolubili, il Dirigente Scolastico si avvarrà della clausola inserita al punto 10 del protocollo ministeriale del 6/8/2020, segnalando quindi tali criticità all'U.S.R. di riferimento anche al fine di favorire il raccordo con tutte le istituzioni competenti sul territorio.

SEZIONE GENERALE

1. CORRESPONSABILITA' EDUCATIVA

Al fine di garantire il rispetto delle previste condizioni di sicurezza, gioca un ruolo fondamentale il rapporto tra la scuola e la famiglia.

Sarà quindi aggiornato il Patto di Corresponsabilità Educativa inserendo, tra l'altro, il divieto per le famiglie di portare a scuola il proprio figlio qualora lo stesso, o uno dei familiari conviventi, presentino temperatura oltre i 37,5° o altri sintomi simil-influenzali (febbre, tosse, cefalea, sintomi gastrointestinali, mal di gola, dispnea, dolori muscolari, rinorrea o congestione nasale) e l'obbligo, in presenza di tali sintomi, di contattare il Pediatra di libera scelta o il proprio Medico di Medicina Generale. Il Patto di Corresponsabilità Educativa dovrà essere, da parte dei genitori o degli studenti maggiorenni, controfirmato e riconsegnato alla scuola.

Tutto il personale scolastico, all'inizio dell'anno scolastico, sarà tenuto a rilasciare una autocertificazione attestante l'assenza dei sintomi sopra descritti; nel modello è inclusa una dichiarazione di impegno valida per tutto il periodo di servizio con riferimento all'anno scolastico in corso (rif. **Allegato 1**).

Si precisa che, in mancanza di obbligo e al fine di evitare assembramenti, non sarà rilevata la temperatura corporea all'ingresso né al personale scolastico né agli alunni; potrà invece essere rilevata per i visitatori (genitori, fornitori, ecc.), da parte di persona addetta provvista di DPI (mascherina e visiera) e adeguatamente formata in merito alla gestione, anche in relazione alla normativa privacy, di persone con temperatura oltre i 37.5°.

2. MODALITA' DI INGRESSO/USCITA

Verranno utilizzati tutti i punti di ingresso/uscita presenti negli edifici compatibilmente all'esigenza di sorveglianza e quindi al numero di collaboratori scolastici presenti nel plesso ed utilizzabili per tale servizio. Ad ogni punto di ingresso/uscita sarà assegnato un gruppo di classi che sarà indicato nella "**Sezione specifica**" del presente Protocollo.

Qualora necessario, al fine di evitare comunque assembramenti, si ricorrerà ad uno scaglionamento degli orari di ingresso/uscita. In particolare l'uscita delle classi avverrà in successione, iniziando da quella più vicina all'accesso e continuando con le altre secondo lo stesso ordine.

Tutto il personale scolastico entrerà dagli ingressi e secondo gli orari specificati, per ciascun plesso, nella

sezione specifica del presente documento. Gli alunni ed eventuali genitori in attesa all'esterno dovranno rimanere distanziati di almeno un metro e indossare una mascherina di protezione.

All'apertura delle porte gli alunni, attraverso l'ingresso ed il percorso destinato alla propria classe e sempre indossando la mascherina di protezione e mantenendo il distanziamento di 1 metro, dovranno recarsi direttamente in aula dove troveranno il proprio insegnante; se non già fatto all'ingresso, in aula gli alunni dovranno igienizzare le mani prima di sedere al proprio banco.

Ai genitori, o persona maggiorenne delegata, non è consentito l'accesso all'interno degli edifici scolastici salvo casi eccezionali e autorizzati; in quest'ultima evenienza, il genitore, o la persona maggiorenne delegata, sarà tenuto a presentare, ogni volta che accederà all'interno dell'edificio, una autocertificazione di assenza sintomi Covid (*rif. Allegato 2*) contenente i dati che il personale scolastico riporterà successivamente sul Registro Accessi Visitatori (*rif. Allegato 3*).

Sarà consentito l'ingresso anticipato solo agli alunni che usufruiscono del trasporto scolastico o del pre-scuola; in attesa dell'arrivo della docente della prima ora, ~~dell'inizio delle lezioni,~~ saranno ospitati in un'aula vuota (non destinata quindi ad alcuna classe), in atri dove dovranno rimanere distanziati di almeno un metro e indossare la mascherina. Alla stesura del presente documento, non essendo stati ancora definiti gli orari del trasporto scolastico e in mancanza di richieste di pre-scuola da parte delle famiglie, non è possibile quantificare il numero di alunni che potrà essere presente all'interno di ciascun edificio in anticipo rispetto all'apertura degli ingressi. L'Istituto scolastico, con riferimento all'erogazione del servizio pre-scuola, si riserva comunque la facoltà di porre un limite a tale numero sulla base del massimo affollamento consentito dai locali destinati a tale scopo.

Per l'uscita le classi seguiranno lo stesso percorso utilizzato per l'entrata salvo casi particolari così come indicati nella sezione specifica del presente documento. Gli alunni che usufruiscono del trasporto scolastico potranno uscire tutti dallo stesso punto mantenendo sempre la distanza di almeno un metro.

Così come descritto precedentemente per i genitori, l'accesso di personale esterno, quali ad esempio i fornitori di beni e/o servizi o persone dirette in segreteria, dovrà avvenire solo nei casi di effettiva necessità, possibilmente previa prenotazione e relativa programmazione. Tali accessi, previa autocertificazione e registrazione, saranno gestiti per quanto possibile dalla postazione front-office munita di schermo di protezione in plexiglass evitando così che il visitatore entri in diversi ambienti scolastici. Come indicato nel punto 1 del presente protocollo, ai visitatori potrà essere rilevata la temperatura corporea.

Per tutti i particolari relativi a punti e orari di ingresso/uscita dall'edificio, dislocazione delle classi o sezioni, ubicazione della "Stanza Covid", ecc. fare riferimento alle planimetrie e alle tabelle inserite nella "**Sezione specifica**" del presente Protocollo.

3. REGOLE DA RISPETTARE DURANTE LE ATTIVITA' A SCUOLA

Personale scolastico

1) Elementi comuni a tutto il personale:

- Obbligo di rispettare tutte le disposizioni del Dirigente Scolastico quali:
 - Indossare sempre la mascherina chirurgica in entrata, in uscita, durante gli spostamenti e in tutte le situazioni in cui non è garantito distanziamento “statico” di almeno 1 metro;
 - lavaggio e disinfezione frequente delle mani, in particolare, al momento dell’ingresso nell’edificio scolastico
 - arieggiamento frequente dei locali;
 - evitare assembramenti (es. aule docenti, distributori automatici);
 - gettare fazzoletti usati ed eventuali mascherine nei contenitori per la raccolta dell’indifferenziato
 - limitare al minimo l’uso promiscuo di attrezzature;
 - utilizzo delle comunicazioni telematiche per tutte le situazioni non urgenti.

Inoltre si ribadisce quanto previsto nel punto 1 del presente protocollo e dichiarato nell’autocertificazione (*rif. Allegato 1*):

- **obbligo** rimanere al proprio domicilio in presenza di temperatura oltre i 37.5° C o altri sintomi simil-influenzali e di chiamare il proprio medico di famiglia e l’autorità sanitaria.
- **divieto** fare ingresso o poter permanere nei locali scolastici laddove, anche successivamente all’ingresso, sussistano le condizioni di pericolo (sintomi simil-influenzali, temperatura oltre 37.5°, provenienza da zone a rischio o contatto con persone positive al virus nei 14 giorni precedenti, etc.) stabilite dalle Autorità sanitarie competenti.
- **divieto** di entrare in sede se si sono avuti contatti con persone positive al COVID – 19 negli ultimi 14 giorni o si proviene da zone a rischio; tali condizioni devono essere dichiarate tempestivamente al Dirigente Scolastico o a un suo delegato.
- per il personale risultato già positivo all’infezione da COVID – 19, il rientro al lavoro deve essere necessariamente preceduto da una preventiva comunicazione avente ad oggetto la certificazione medica da cui risulti la “avvenuta negativizzazione” del tampone secondo le modalità previste e rilasciata dal dipartimento di prevenzione territoriale di competenza.
- **obbligo** per ciascun lavoratore di informare tempestivamente il Dirigente Scolastico o un suo delegato della presenza di qualsiasi sintomo influenzale durante l’espletamento della propria prestazione lavorativa o della presenza di sintomi negli studenti presenti all’interno dell’Istituto.

2) Personale insegnante ed educativo:

- verificare che nelle aule didattiche la disposizione dei banchi non venga modificata rispetto a quella stabilita e opportunamente segnalata per il necessario distanziamento interpersonale;
- vigilare, in aula, in palestra (compresi i relativi spogliatoi), in laboratorio/aula attrezzate e in ogni altro ambiente in cui si trova ad operare, sul rispetto del distanziamento tra allievi in situazioni statiche e sull'uso delle mascherine da parte degli allievi stessi in ogni situazione dinamica (salvo il caso della scuola dell'infanzia);
- vigilare sull'uso frequente da parte degli allievi delle soluzioni disinfettanti, in particolare ogni volta che entrano in aula e prima di utilizzare materiali e attrezzature ad uso promiscuo;
- igienizzare le mani prima della distribuzione di materiale vario (es. schede di lavoro, testi delle verifiche scritte, ecc.) agli alunni e dopo averlo ricevuto dagli stessi;
- vigilare, per la scuola dell'infanzia, sulla separazione fisica delle sezioni durante le attività;
- aerare frequentemente l'aula: lasciare aperte le finestre il più possibile, compatibilmente con le condizioni climatiche, e comunque non meno di 5 minuti ogni ora. All'apertura delle finestre dovrà essere mantenuta chiusa la porta dell'aula per evitare la diffusione dell'aria viziata all'interno dell'edificio

3) Personale amministrativo:

- evitare di spostarsi dal luogo in cui opera per recarsi a parlare con colleghi, se non per ragioni importanti
- l'accesso alla segreteria sarà consentito solo previo appuntamento e nell'orario 10,00- 12,00
- le richieste saranno trattate da una postazione front-office provvista di schermatura in plexiglass

4) Personale tecnico:

- vigilare, in laboratorio, sul rispetto del distanziamento tra gli studenti in situazioni statiche e sull'uso delle mascherine da parte degli studenti stessi in ogni situazione dinamica;
- effettuare la disinfezione periodica delle attrezzature di laboratorio di uso promiscuo.

5) Personale ausiliario:

- limitare gli accessi di persone esterne (genitori, tutori, adulti delegati, referenti di servizi, personale di assistenza e supporto agli alunni, ecc.) e regolamentare tali ingressi possibilmente previa prenotazione e relativa programmazione; provvedere quindi alla misurazione della temperatura, al ritiro dell'autocertificazione compilata dal visitatore (*rif. Allegato 2*) e

all'annotazione su apposito registro (*rif. Allegato 3*) con indicazione, per ciascuna persona esterna che accede ai locali scolastici, dei dati anagrafici (nome, cognome, data di nascita, luogo di residenza), dei relativi recapiti telefonici, nonché della data di accesso e orari di ingresso e uscita

- verificare che nelle aule didattiche la disposizione dei banchi non venga modificata rispetto a quella stabilita e opportunamente segnalata per il necessario distanziamento interpersonale
- vigilare sull'uso delle mascherine da parte degli allievi in ogni situazione dinamica (ingresso/uscita da scuola, ricreazione, spostamento di classi, ecc.)
- effettuare la pulizia quotidiana e la disinfezione periodica di ambienti, banchi, cattedre, tavoli, piani di lavoro, ecc. e, per l'Infanzia, la disinfezione periodica dei materiali didattici di uso promiscuo e dei giochi
- utilizzare i prodotti per l'igiene e la disinfezione messi a disposizione e indossare correttamente i Dispositivi di Protezione Individuale previsti;
- compilare e sottoscrivere il Registro delle Pulizie

Alunni e studenti

- seguire le indicazioni fornite da insegnanti e collaboratori per l'ingresso e l'uscita dall'edificio scolastico
- tenere comportamenti corretti sul piano dell'igiene, rispettare la segnaletica e le informative esposte
- indossare la mascherina, salvo casi particolari quali situazioni statiche con distanziamento di almeno 1 metro e quando diversamente previsto dalla valutazione dei rischi (ad es. attività in palestra). Quando non utilizzata, la mascherina dovrà essere riposta in un sacchetto richiudibile
- non modificare la disposizione dei banchi all'interno delle aule didattiche mantenendo la postazione assegnata dal proprio insegnante
- portare a scuola il proprio materiale (libri, penne, matite, squadre da disegno, ecc.) per evitare l'uso promiscuo con altri alunni
- ricorrere al lavaggio e disinfezione frequente delle mani e comunque sempre nelle seguenti situazioni:
 - prima di consumare pasti o spuntini;
 - prima e dopo aver utilizzato i servizi igienici;
 - prima di utilizzare strumenti o attrezzature di uso promiscuo;
 - prima di accedere ai distributori automatici di bevande
- rispetto delle regole fondamentali di prevenzione quali tossire e starnutare direttamente su di un fazzoletto di carta o nella piega del gomito ed evitare di toccarsi naso e occhi con le mani

Famiglie

Salvo casi specifici, le regole da rispettare sono le seguenti:

- provvedere ad una costante azione educativa sui minori affinché gli stessi evitino assembramenti, rispettino le distanze, lavino le mani o facciano uso del gel disinfettante, starnutiscano o tossiscano in fazzoletti usa e getta (dotazione a cura della famiglia) o nel gomito, evitino di toccare con le mani bocca, naso ed occhi;
- dotare il proprio figlio di mascherina chirurgica o di altro tipo, incluso quello cosiddetto di “comunità” (lavabili, ecc.) e di una bustina igienica dove riporre la mascherina quando non ne è previsto l’utilizzo;
- l’accesso alla struttura dovrà avvenire attraverso l’accompagnamento di un solo genitore o di persona maggiorenne delegata dai genitori o da chi esercita la responsabilità genitoriale nel rispetto delle regole generali di prevenzione dal contagio, incluso l’uso della mascherina durante la permanenza nella struttura;
- divieto assoluto di accesso all’interno delle aule;
- dopo aver accompagnato o ripreso i figli, i genitori devono evitare di trattenersi nei pressi degli edifici scolastici per evitare assembramenti;
- tenere comportamenti corretti sul piano dell’igiene, rispettare la segnaletica e le informative esposte;
- non è in alcun modo consentita ai genitori la consegna a scuola, anche per il tramite del personale scolastico, di materiale scolastico o altri effetti personali dimenticati a casa dagli studenti
- l’eventuale accesso alla segreteria sarà garantito previo appuntamento e presentazione dell’autocertificazione prevista per i visitatori;
- indossare la mascherina in tutti i luoghi di pertinenza dell’edificio scolastico;

Inoltre si ribadisce quanto previsto nel punto 1 del presente protocollo e incluso nel Patto di Corresponsabilità Educativa:

- **impegno** all’automonitoraggio delle condizioni di salute del proprio nucleo familiare con rilevazione della temperatura corporea del proprio figlio prima di portarlo a scuola;
- **divieto** portare a scuola il proprio figlio qualora lo stesso, o uno dei familiari conviventi, presentino temperatura oltre i 37,5° o altri sintomi simil-influenzali (febbre, tosse, cefalea, sintomi gastrointestinali, mal di gola, dispnea, dolori muscolari, rinorrea o congestione nasale) e l’obbligo, in presenza di tali sintomi, di contattare il Pediatra di libera scelta o il proprio Medico di Medicina Generale
- **divieto** di portare a scuola il proprio figlio qualora lo stesso sia stato a contatto negli ultimi 14 giorni con persone affette da Covid-19 o in isolamento precauzionale;

- qualora un alunno dovesse sentirsi male a scuola, rivelando i sintomi sopra descritti, lo stesso sarà immediatamente **isolato** in una stanza dedicata insieme ad un incaricato del personale scolastico e la famiglia sarà immediatamente avvisata;
- **presentarsi a scuola non appena si dovesse verificare la necessità di riprendere il proprio figlio/a** a causa dell'insorgenza di sintomi simil-influenzali durante la giornata scolastica nonché garantire numeri telefonici a cui essere facilmente reperibili. E' indispensabile comunicare alla scuola il recapito, oltre che dei genitori, almeno di altre due persone (necessario fornire delega al ritiro del minore). Almeno una di queste persone dovrà garantire la costante reperibilità durante l'orario scolastico. In caso di sintomatologia importante l'Istituto potrà contattare preventivamente il 118. Si raccomanda comunque l'arrivo del genitore o di un delegato nel più breve tempo possibile.

Personale esterno (visitatori, fornitori, manutentori, ecc.)

- l'accesso dovrà avvenire tramite appuntamento preventivo, salvo per casi di motivata necessità e urgenza;
- prima di accedere all'interno degli edifici scolastici, il visitatore dovrà produrre l'autocertificazione di cui all'**Allegato 2**; allo stesso potrà essere rilevata la temperatura corporea all'ingresso;
- i dati del visitatore saranno annotati nel Registro Accessi Visitatori di cui all'**Allegato 3**;
- durante la permanenza all'interno dell'edificio, che dovrà limitarsi al tempo strettamente necessario, il visitatore è tenuto al rispetto di tutte le norme comportamentali quali l'uso della mascherina chirurgica, il lavaggio e disinfezione delle mani e il mantenimento del distanziamento interpersonale di almeno 1 metro;
- prima di uscire dai locali scolastici dovrà segnalarlo al collaboratore scolastico il quale potrà così annotare l'orario nel Registro Accessi Visitatori.

Le regole sopra elencate per il personale scolastico e per le famiglie e allievi saranno incluse, oltre che nel Patto di Corresponsabilità Educativa, anche nel Regolamento di Istituto.

Si precisa che i capi d'abbigliamento (ad es. giacche, cappotti, sciarpe, cappelli, tute sportive, ecc.) e altri oggetti personali (ad es. zaini, borse, PC portatili, tablet, libri, ecc.), considerato quanto scritto nella circolare del Ministero della Salute del 22/02/2020 citata in premessa, possono essere gestiti come di consueto. Nel contempo, però, si dovrà evitare di lasciare a scuola oggetti personali, specie se in tessuto, per facilitare le operazioni di pulizia e disinfezione degli ambienti.

Al termine delle lezioni, quindi, i sotto banchi dovranno rimanere sgombri.

Le stesse regole saranno applicate anche nei laboratori/aule attrezzate.

4. SCUOLA INFANZIA: PARTICOLARITA' ORGANIZZATIVE

Stabilità dei gruppi

Saranno costituite **sezioni stabili** organizzate in modo da essere identificabili, evitando le attività di intersezione tra gruppi. Per ciascun gruppo sarà individuato il personale educatore, docente e collaboratore (quest'ultimo compatibilmente con l'organico a disposizione nel plesso) con lo scopo prioritario di semplificare l'adozione delle misure di contenimento conseguenti a eventuali contagi e limitarne l'impatto sull'intera comunità scolastica.

Accoglienza alunni

Le condizioni di salute per l'accesso degli alunni alla scuola sono quelle già elencate nel punto 1 del presente protocollo. A differenza degli altri gradi di scuola, la riammissione degli alunni dell'infanzia dopo assenza per malattia superiore a 3 giorni sarà consentita con certificato medico del Pediatra di Libera Scelta/Medico di Medicina Generale attestante l'assenza di malattie infettive o diffuse e l'idoneità al reinserimento nella comunità scolastica.

L'accesso alla struttura dovrà avvenire attraverso l'accompagnamento da parte di un solo genitore o di persona maggiorenne delegata dai genitori o da chi esercita la responsabilità genitoriale, nel rispetto delle regole generali di prevenzione dal contagio, incluso l'uso della mascherina in tutte le pertinenze, anche esterne, della scuola.

L'accoglienza avverrà evitando l'accesso di persone esterne all'interno dei locali scolastici; stesse modalità per il ricongiungimento. E' assolutamente vietato l'accesso all'interno delle sezioni.

Per agevolare l'inserimento dei bambini ad inizio anno scolastico, in particolare per gli alunni nuovi iscritti, si organizzerà - tempo permettendo - l'attività di accoglienza all'aperto, evitando comunque qualsiasi tipo di assembramento.

Spazi interni e materiali

Ciascuna sezione utilizzerà sempre lo stesso spazio individuato ad inizio anno scolastico; nel caso in cui uno spazio (atrio, aula polivalente, ecc.) fosse utilizzato da gruppi diversi nell'arco della stessa giornata, saranno effettuate le operazioni di pulizia prima dell'accesso di ciascuna sezione.

Materiale ludico-didattico, oggetti e giocattoli saranno frequentemente puliti ed assegnati in maniera esclusiva a specifiche sezioni. Si dovrà evitare di portare negli spazi delle attività oggetti o giochi da casa; se inevitabile dovranno essere puliti accuratamente all'ingresso.

Ricreazione/mensa

Per la merenda, l'alunno potrà portare il necessario purché l'alimento, la bevanda e il contenitore siano sempre facilmente identificabili come appartenenti al singolo bambino.

Non sarà possibile festeggiare compleanni o altre ricorrenze.

Servizi igienici – Igiene personale

I servizi igienici saranno utilizzati in maniera alternata da intere sezioni in occasione delle consuete attività (es. prima di consumare la merenda o il pranzo); durante il normale orario scolastico, se nel locale servizi igienici è presente un alunno di una sezione, sarà temporaneamente interdetto l'accesso ad un alunno di un gruppo/sezione diversa.

L'**igiene personale**, anch'essa elemento caratterizzante del percorso educativo dei bambini all'interno della scuola dell'infanzia, dovrà essere integrata nelle routine che scandiscono normalmente la giornata dei bambini per l'acquisizione di corretti e rispettosi stili di comportamento, compatibilmente con l'età e con il loro grado di autonomia e consapevolezza.

Tutto il personale ed i bambini dovranno **lavare frequentemente le mani** con acqua e sapone o soluzioni/gel a base idroalcolica.

I bambini dovranno essere aiutati ad apprendere alcune semplici regole di igiene personale, come

- **evitare di toccare** gli occhi, il naso o la bocca con le mani
- **tossire o starnutire** all'interno del gomito con il braccio piegato o in un fazzoletto, preferibilmente monouso, che poi deve essere immediatamente eliminato.

Parco giochi

Per la gestione dei parchi gioco, fare riferimento alla sezione 7 del presente protocollo ("Gestione spazi scolastici – Spazi esterni").

5. PULIZIA E IGIENIZZAZIONE DI LUOGHI E ATTREZZATURE

Sarà assicurata la pulizia giornaliera e la igienizzazione periodica di tutti gli ambienti, previste dal rapporto ISS COVID-19, n. 19/2020, mediante la predisposizione di un cronoprogramma ben definito, sulla base della sezione pulizie del piano ATA, documentato da un apposito Registro Pulizie (*rif. Allegato 4*).

A seconda della conformazione dell'edificio scolastico e del numero di collaboratori scolastici presenti, sarà redatto un Registro Pulizie per ciascun piano o zona specificando, in quest'ultimo caso, i locali assegnati anche mediante una planimetria con la zona evidenziata.

Nel piano di pulizia saranno quindi inclusi:

- gli ambienti di lavoro e le aule;
- le palestre;
- le aree comuni;
- le aree ristoro e mensa;
- i servizi igienici e gli spogliatoi;
- le attrezzature e postazioni di lavoro o laboratorio ad uso promiscuo;
- materiale didattico e ludico;
- le superfici comuni ad alta frequenza di contatto (es. maniglie e barre delle porte, maniglie delle finestre, pomelli, pulsantiere, corrimano, interruttori, rubinetterie, ecc.).

Per ciascuno dei locali assegnati sarà indicata la frequenza di pulizia, in ogni caso **almeno due volte al giorno** per servizi igienici, anche con immissione di liquidi a potere virucida negli scarichi fognari delle toilette, e superfici ad alta frequenza di contatto.

A titolo esemplificativo delle procedure e prodotti da utilizzare nelle pulizie, ai collaboratori scolastici sarà inoltre consegnato un estratto del Manuale dell'INAIL *"Gestione delle operazioni di pulizia, disinfezione e sanificazione nelle strutture scolastiche"-2020: "SCHEDE PULIZIA E SANIFICAZIONE DEI DIVERSI LOCALI PRESENTI IN UN ISTITUTO"* (rif. **Allegato 5**). E' previsto l'utilizzo di materiale detergente, con azione virucida, come indicato nell'allegato 1 del documento CTS del 28/05/20.

Oltre a quanto previsto nel cronoprogramma contenuto nel Registro Pulizie, l'attività di igienizzazione dei luoghi e delle attrezzature sarà effettuata anche a necessità e soprattutto in caso di presenza di persona con sintomi o confermata positività al virus. In quest'ultimo caso, per la pulizia e la igienizzazione, si seguiranno le indicazioni contenute nella Circolare 5443 del Ministero della Salute del 22/02/2020: luoghi e aree potenzialmente contaminati (es. stanza Covid di cui al punto 9 del presente protocollo) saranno sottoposti a completa pulizia con detergenti comuni, successiva decontaminazione mediante l'utilizzo di ipoclorito di sodio 0,1% o etanolo 70% e aerazione. L'Istituto potrà ricorrere, qualora lo ritenga necessario, all'intervento di ditte esterne per una sanificazione periodica o straordinaria degli ambienti.

Sarà inoltre garantita adeguata **aerazione** di tutti i locali secondo le seguenti indicazioni:

- Servizi igienici: infissi aperti costantemente (o il più possibile, compatibilmente con le condizioni climatiche). In assenza di finestre gli estrattori di aria saranno mantenuti in funzione per l'intero orario scolastico

- Aule, laboratori e altri ambienti: infissi aperti il più possibile, compatibilmente con le condizioni climatiche, e comunque non meno di 5 minuti ogni ora o a seguito di interventi di pulizia (es. aule e/o refettori prima e dopo la consumazione del pasto). Durante l'apertura delle finestre in questi ambienti dovrà essere mantenuta chiusa la porta per evitare la diffusione dell'aria viziata all'interno dell'edificio.

Si sottolinea che durante le operazioni di pulizia nel locale, ad eccezione dell'addetto, non è consentita la presenza di alunni o altro personale scolastico; questi potranno riaccedere al locale solo dopo adeguata aerazione.

6. IGIENE PERSONALE E DISPOSITIVI DI PROTEZIONE INDIVIDUALE (D.P.I.)

E' obbligatorio per chiunque entri negli spazi scolastici adottare precauzioni igieniche, quali il lavaggio o disinfezione frequente delle mani. A tal proposito, saranno dislocati contenitori di gel igienizzante (concentrazione di alcol al 60-85%) in tutti i punti di accesso agli edifici, negli spazi comuni e all'interno di ogni aula e laboratorio.

Gli alunni saranno sensibilizzati dai docenti ad una frequente igienizzazione delle mani, in particolare prima e dopo l'utilizzo di attrezzature/materiale ad uso promiscuo (tastiere PC, pennarelli lavagna, ecc.). e al rispetto delle regole fondamentali di prevenzione quali tossire e starnutire direttamente su di un fazzoletto di carta o nella piega del gomito ed evitare di toccarsi naso e occhi con le mani.

L'insegnante avrà la possibilità, entrato in classe, di igienizzare il piano della cattedra.

Nei servizi igienici saranno messi a disposizione sapone liquido e salviette asciugamani di carta usa e getta.

La postazione del front-office sarà munita di schermo in plexiglass.

I DPI da utilizzare vengono riassunti nella seguente tabella:

| CATEGORIA | DPI | MODALITA' DI UTILIZZO | NOTE |
|------------------------|------------|-----------------------|---|
| Alunni scuola infanzia | Nessun DPI | | In caso di sospetto Covid, se tollerata, l'alunno dovrà indossare una mascherina di tipo chirurgico |

| CATEGORIA | DPI | MODALITA' DI UTILIZZO | NOTE |
|---|--|--|--|
| Alunni scuola primaria e secondaria di I e II grado | Mascherina "di comunità" | Obbligatoria in tutte le situazioni di "movimento". E' possibile non indossarla solo quando si è seduti al proprio banco qualora si rispetti la distanza di un metro tra le "rime buccali". Non è obbligatorio l'utilizzo in palestra durante le attività ginniche nelle quali dovrà comunque essere mantenuto un distanziamento interpersonale di 2 metri | Sebbene non rientrante nella categoria di DPI, l'uso è previsto da decreto, salvo modifiche normative. In caso di sospetto Covid, l'alunno dovrà indossare una mascherina di tipo chirurgico |
| Alunni con disabilità | Nessun DPI | | In caso di sospetto Covid, se tollerata, l'alunno dovrà indossare una mascherina di tipo chirurgico |
| Collaboratori scolastici | Mascherina chirurgica di tipo I o II | Obbligatoria appena si accede all'interno dell'edificio; da indossare sempre tranne in situazioni statiche con distanziamento di almeno 1 metro | La mascherina chirurgica, sebbene non classificata come DPI, è ammessa come tale da decreto |
| | Mascherina FFP2 senza valvola | Obbligatoria nelle operazioni di pulizia al posto di quella chirurgica | |
| | Guanti in nitrile UNI EN 374 per rischio chimico | Obbligatori nelle operazioni di pulizia | |
| | Guanti in nitrile/vinile monouso | Assistenza ad alunni con disabilità | L'uso dei guanti in nitrile/vinile monouso può essere sostituito da una frequente igienizzazione delle mani |
| | Visiera facciale UNI EN 166 | Obbligatoria, <u>insieme alla mascherina chirurgica</u> nei plessi infanzia e nell'assistenza di alunni con disabilità nei momenti di maggiore prossimità con l'alunno (distanza ≤ 1 m) | |

| CATEGORIA | DPI | MODALITA' DI UTILIZZO | NOTE |
|--|--------------------------------------|--|--|
| Insegnanti infanzia | Mascherina chirurgica di tipo I o II | Obbligatoria appena si accede all'interno dell'edificio | |
| | Visiera facciale UNI EN 166 | Obbligatoria, <u>insieme alla mascherina chirurgica</u> nei momenti di maggiore prossimità con l'alunno (distanza ≤ 1 m) | |
| Insegnanti primaria e secondaria di I e II grado | Mascherina chirurgica di tipo I o II | Obbligatoria appena si accede all'interno dell'edificio; da indossare sempre tranne in situazioni statiche con distanziamento di almeno 1 metro. Potrà essere tolta anche in classe ma solo in tutte le situazioni in cui sono rispettati i due metri di distanza dal banco degli alunni | |
| | Visiera facciale UNI EN 166 | Obbligatoria, <u>insieme alla mascherina chirurgica</u> per eventuale assistenza ad alunni con disabilità quando non presente l'insegnante di sostegno; da indossare nei momenti di maggiore prossimità con l'alunno (distanza ≤ 1 m) | |
| Insegnanti di sostegno | Mascherina chirurgica di tipo I o II | Obbligatoria appena si accede all'interno dell'edificio; da indossare sempre tranne in situazioni statiche con distanziamento di almeno 1 metro. Potrà essere tolta anche in classe ma solo in tutte le situazioni in cui sono rispettati i due metri di distanza dal banco degli alunni | |
| | Guanti in lattice monouso | Assistenza ad alunni con disabilità | L'uso dei guanti in nitrile/vinile monouso può essere sostituito da una frequente igienizzazione delle mani |
| | Visiera facciale UNI EN 166 | Obbligatoria, <u>insieme alla mascherina chirurgica</u> , nei momenti di maggiore prossimità con l'alunno (distanza ≤ 1 m) | L'obbligo dell'utilizzo della visiera potrà essere rivalutato caso per caso, anche sentito il parere del Medico Competente dell'Istituto |

| CATEGORIA | DPI | MODALITA' DI UTILIZZO | NOTE |
|--------------------|--------------------------------------|--|------|
| Addetti segreteria | Mascherina chirurgica di tipo I o II | Obbligatoria appena si accede all'edificio e in tutte le situazioni di "movimento". E' possibile non indossarla solo quando si è seduti alla propria scrivania qualora si rispetti la distanza di un metro tra le "rime buccali" | |

L'Istituto scolastico provvederà i relativi DPI a tutto il personale; sarà tenuto un registro (*rif. Allegato 6*) aggiornato e controfirmato al momento della consegna. Quest'ultima potrà avvenire, compatibilmente con reperibilità e frequenza forniture, anche su base settimanale (es. mascherine) e comunque all'occorrenza. Mascherine chirurgiche saranno a disposizione di studenti qualora arrivino a scuola non provvisti della propria mascherina "di comunità"; tale situazione dovrà in ogni caso considerarsi sporadica anche in considerazione di quanto esposto al punto 1 del presente protocollo in merito alla corresponsabilità educativa con le famiglie.

Si prescrive inoltre quanto segue:

- è vietato l'uso promiscuo di mascherine e guanti, nonché il loro riutilizzo se dismessi il giorno precedente, ad eccezione della mascherina FFP2 che potrà anche essere riutilizzata per le sole operazioni di pulizia e disinfezione dai collaboratori scolastici, dopo essere riposta in una bustina sigillata, fino ad un massimo di 3 giorni;
- le visiere dovranno essere periodicamente disinfettate a cura dell'utilizzatore;
- mascherine e guanti, insieme a fazzoletti usati, andranno smaltiti insieme al materiale indifferenziato. Saranno quindi posizionati a tale scopo diversi cestini con un cartello indicante il materiale che è possibile gettare all'interno. Al momento di svuotare il cestino, il collaboratore scolastico provvederà alla chiusura del sacchetto di plastica e al conferimento nell'indifferenziato.

In merito ai DPI si sottolinea che l'utilizzo degli stessi costituisce un obbligo derivante da una valutazione dei rischi, nella fattispecie residui, la cui responsabilità ricade sul datore di lavoro. Pertanto il lavoratore non ha la facoltà di decidere se indossarli o meno, così come sottolineato dai seguenti obblighi sanzionabili:

- D.lgs. 81/08 art. 18 c. 1 lett. d): obbligo del datore di lavoro fornire ai lavoratori i necessari e idonei dispositivi di protezione individuale, sentito il responsabile del servizio di prevenzione e protezione e il medico competente;
- D.lgs. 81/08 art. 18 c. 1 lett. f): obbligo del datore di lavoro di richiedere l'osservanza da parte

dei singoli lavoratori delle norme vigenti, nonché delle disposizioni aziendali in materia di sicurezza e di igiene del lavoro e di uso dei mezzi di protezione collettivi e dei dispositivi di protezione individuali messi a loro disposizione;

- D.Lgs. 81/08 art. 20 c. 2 lett. d): obbligo da parte dei lavoratori di utilizzare in modo appropriato i dispositivi di protezione messi a loro disposizione.
- I referenti di plesso/preposti vigileranno sul rispetto di quanto sopra esposto.

7. GESTIONE SPAZI SCOLASTICI

Aule didattiche

Come citato in premessa, sono stati incrociati con attenzione il numero di alunni, di cui ciascuna classe è composta, con la capienza in mq degli spazi per il distanziamento antiCovid e segnata la posizione dei banchi in maniera tale da rispettare il distanziamento statico di almeno 1 metro dalle “rime buccali” degli studenti e di almeno 2 metri dall’insegnante al banco della prima fila. In tal modo ciascuna classe disporrà di un’aula la cui dimensione è conforme alle recenti norme di distanziamento e anche alle precedenti in materia di sicurezza.

Nel posizionamento dei banchi si è lasciato un corridoio laterale di almeno 60 cm, larghezza pari a un “modulo di uscita” in caso di emergenza che richieda l’evacuazione dell’edificio e una distanza “verticale” (tra il banco davanti e quello dietro) di 60-70 cm per consentire libertà di movimento allo studente per andare sotto al banco in caso di terremoto.

All’esterno dell’aula sarà affisso un cartello con l’indicazione della capienza massima del locale, corrispondente in ogni caso al numero dei banchi posizionati, oltre agli insegnanti.

Si sottolinea che l’insegnante, qualora dovesse avvicinarsi agli studenti dovrà indossare la mascherina di protezione.

Atri, aula docenti, servizi igienici

L’accesso agli spazi comuni interni (es. atrio o aula di attesa per alunni che si avvalgono del trasporto pubblico e pre-scuola) sarà contingentato, con la previsione di una ventilazione adeguata dei locali, per un tempo limitato allo stretto necessario e con il mantenimento della distanza di sicurezza.

L’utilizzo delle aule dedicate al personale docente è consentito nel rispetto del distanziamento fisico di almeno un metro.

Negli spazi suddetti saranno affissi cartelli con l’indicazione del massimo affollamento consentito che sarà calcolato, per atri e sala docenti, sulla base del parametro di 1,25 mq/persona; saranno posizionate sedie distanziante di almeno 1 metro.

In merito alla gestione delle riunioni in presenza, quando indispensabili, condizioni necessarie sono::

- che siano autorizzate dal Dirigente Scolastico;
- che il numero dei partecipanti sia commisurato alle dimensioni dell'ambiente, anche in relazione al numero di posti a sedere;
- che la riunione duri per un tempo limitato allo stretto necessario;
- che tutti i partecipanti indossino la mascherina e mantengano la distanza interpersonale di almeno 1 metro;
- che, al termine dell'incontro, sia garantito l'areggiamento prolungato dell'ambiente.

Anche al di fuori dei locali servizi igienici sarà affisso un cartello con l'indicazione del massimo affollamento che sarà stabilito in relazione al numero di servizi presenti all'interno.

L'utilizzo dei servizi igienici da parte degli alunni potrà avvenire in qualsiasi momento dell'orario scolastico, evitando così assembramenti nel periodo della ricreazione.

Laboratori

Considerata la difficoltà connessa alla pulizia di tali locali dopo ogni utilizzo da parte delle varie classi, anche in relazione all'organico a disposizione dell'Istituto, per quanto possibile l'orario scolastico sarà strutturato in maniera tale da raggruppare le ore di laboratorio di ciascuna classe prevedendo un'ora di intervallo tra classi diverse per consentire una ulteriore pulizia a metà mattina.

Si ribadisce, come già indicato al punto 4 del presente protocollo, che gli alunni saranno sensibilizzati dai docenti ad una frequente igienizzazione delle mani, in particolare prima e dopo l'utilizzo di attrezzature/materiale ad uso promiscuo (tastiere PC, pennarelli lavagna, ecc.).

Per i laboratori dove sono già previsti DPI per altre tipologie di rischi (es. guanti per rischio meccanico o elettrico), dovranno essere esclusivamente di proprietà dello studente evitando quindi un uso promiscuo.

In un'ottica di formazione professionale, il docente potrà addestrare gli studenti al mantenimento delle condizioni igieniche, e quindi alla pulizia, delle postazioni di lavoro utilizzate.

Palestre

Nella strutturazione dell'orario scolastico, si seguirà lo stesso principio indicato per l'utilizzo dei laboratori; si fa presente che la materia scolastica in questione prevede anche una parte teorica che potrà essere svolta in aula qualora il numero di classi comportasse una presenza in palestra che non lasciasse spazio a intervalli per la pulizia.. Gli spogliatoi non saranno utilizzati; verranno invece utilizzati i bagni, e adeguatamente puliti al cambio di ogni gruppo classe.

Durante lo svolgimento delle attività motorie gli studenti non indosseranno la mascherina ma dovranno

mantenere una distanza interpersonale di almeno 2 metri.

Al momento non sono consentiti giochi di squadra; è opportuno anche evitare attività che richiedano un uso di attrezzature di difficile igienizzazione (es. tappetini per esercizi sul posto).

In ogni caso si rimanda alle raccomandazione già citate relative alla frequente igienizzazione delle mani.

I docenti di scienze motorie sono inoltre invitati a prendere visione, per quanto di competenza, della Circolare del 22/07/2020 dell'Ufficio Scolastico dell'Emilia Romagna avente oggetto: "Suggerimenti e proposte per l'Educazione Fisica".

Per l'utilizzo delle palestre scolastiche da parte di società sportive in orario pomeridiano/serale, lo stesso potrà avvenire solo dopo il rilascio del nulla osta da parte del Dirigente scolastico, previo Commissario Straordinario. Si precisa che tale nulla osta non costituisce implicita dichiarazione di idoneità, anche in termini di sicurezza, della palestra per le attività che svolgerà la società sportiva.

Per l'utilizzo della palestra comunale, l'Ente proprietario si impegna a provvedere alla pulizia della palestra prima dell'utilizzo da parte della scuola; la scuola, d'altra parte, si impegna a lasciare il locale pulito.

Refezione scolastica

Tutti gli alunni che si avvalgono del servizio mensa consumeranno il pasto direttamente in aula.

Per le modalità di somministrazione del pasto, l'Istituto dovrà adeguarsi a quanto previsto dall'Ente proprietario responsabile del servizio di refezione scolastica. Si ritiene comunque necessaria la condivisione dei protocolli Covid-19 tra la scuola e la ditta incaricata della refezione scolastica (anche al fine di stabilire le modalità di pulizia e disinfezione prima e dopo i pasti). A tal fine sarà inviata all'Ente responsabile richiesta di invio di copia del protocollo Covid della ditta incaricata; alla richiesta sarà allegato il presente protocollo che l'Ente dovrà trasmettere alla stessa ditta incaricata (*rif. Allegato 7*).

Aree distributori automatici

Per quanto riguarda le aree di distribuzione di bevande e snack, ne è consentito l'utilizzo da parte del personale scolastico e degli alunni durante tutto l'orario scolastico tranne che per il periodo della ricreazione, proprio al fine di evitare assembramenti e il mancato rispetto del distanziamento fisico. Nei pressi dei distributori sarà affissa adeguata segnaletica verticale e orizzontale (*rif. Allegato 7*) e sarà posizionato gel igienizzante da utilizzare prima e dopo la digitazione sulla tastiera del distributore. Sarà inoltre garantita la disinfezione periodica delle tastiere e delle altre parti passibili di essere toccate in modo promiscuo.

Spazi esterni di pertinenza dell'Istituto (cortili, parchi giochi, ecc.)

E' previsto il frequente utilizzo delle aree esterne compatibilmente con le condizioni climatiche.

Per la scuola primaria e secondaria dovrà essere sempre mantenuto il distanziamento interpersonale di 1 metro e indossata la mascherina. Solo nelle situazioni in cui è garantito un distanziamento "statico" di 1 metro, la mascherina potrà non essere indossata.

Per la scuola infanzia la stabilità dei gruppi di cui al punto 4 del presente protocollo, sarà garantita in uno dei seguenti modi:

- divisione degli spazi esterni mediante il posizionamento di coni colorati "da allenamento" e conseguente sorveglianza dei docenti affinché gli alunni rimangano nella zona assegnata. I docenti stessi potranno stabilire la conformazione delle zone anche prevedendo l'eventuale ripartizione dei giochi all'interno delle zone delimitate. Qualora, per la conformazione del giardino, tutti i giochi dovessero venire a trovarsi all'interno di un'unica zona, i docenti potranno stabilire una turnazione giornaliera o settimanale in maniera tale che ogni sezione possa utilizzare i giochi in questione previa pulizia e disinfezione.
- utilizzo dell'intero giardino con programmazione di turni a rotazione. Se sono presenti giochi esterni, nello stabilire la frequenza delle turnazioni i docenti dovranno tenere in considerazione anche la conseguente frequenza delle operazioni di pulizia e disinfezione.

8. MODALITA' SVOLGIMENTO ATTIVITA' PARTICOLARI

Ricreazione

E' consentito portare alimenti e/o bevande da casa purché sempre facilmente identificabili come appartenenti al singolo alunno.

Dove prevista la presenza di un punto di distribuzione merende, questi fornirà gli alimenti sulla base di liste compilate dagli alunni e consegnate al collaboratore scolastico. Una volta pronto l'ordine, il collaboratore scolastico o uno degli alunni di ciascuna classe ritirerà le merende e le porterà in aula.

Dal momento che non potrà essere indossata la mascherina, la ricreazione avverrà in aula seduti al banco per tutte le classi. Una volta consumata la merenda gli alunni potranno alzarsi dal banco e rimanere in aula o uscire all'esterno insieme al gruppo classe indossando di nuovo la mascherina. L'insegnante dovrà vigilare affinché non si verifichino assembramenti tra alunni.

Sempre al fine di evitare assembramenti, è previsto lo scaglionamento degli orari di ricreazione così come riportato nelle tabelle, riferite a ciascun plesso, allegate nella "Sezione specifica" del presente protocollo.

Si rimanda di nuovo alle regole di igienizzazione delle mani mediante il gel igienizzante presente in aula

prima e dopo il consumo degli alimenti.

In relazione all'uso dei servizi igienici, è consentita agli alunni la possibilità di andare in bagno in caso di necessità in qualsiasi momento, anche a ridosso o subito dopo la ricreazione.

Educazione musicale

Pur nel rispetto della libertà d'insegnamento intesa come possibilità per il docente di scegliere il mezzo con cui manifestare il proprio pensiero, le teorie che intende professare e, soprattutto, la metodologia da seguire, la gestione dell'emergenza Covid richiede necessariamente, e comunque temporaneamente, l'adozione di misure di prevenzione e protezione che potrebbero influire sui metodi didattici utilizzati.

Nello specifico, con riferimento agli strumenti a fiato, quando si suona si genera aerosol e condensa sotto forma di goccioline; questi fluidi possono essere potenzialmente infettivi se il musicista è positivo al Covid-19, anche se non presenta sintomi.

Dal momento che non è possibile avere distanze di sicurezza tali da eliminare il rischio e non appare fattibile l'applicazione di piccoli schermi agli strumenti (rif. *"Vademecum e prescrizioni specifiche per le Bande Musicali ai fini del contenimento del contagio da Covid-19"* Versione 1.0 del 25/05/2020), nel presente Protocollo viene quindi inserito il divieto di suonare strumenti a fiato durante le lezioni di educazione musicale.

Per quel che riguarda le attività del corso musicale della scuola secondaria di I grado, esse si svolgeranno nel rispetto delle prescrizioni sul distanziamento riportate nel *Vademecum e prescrizioni specifiche per le Bande Musicali ai fini del contenimento del contagio da Covid-19"* Versione 1.0 del 25/05/2020, per le diverse tipologie di strumento e con l'obbligo di pulire/igienizzare gli strumenti musicali ed i leggi dopo ogni prova.

Percorsi per le competenze trasversali e per l'orientamento (PCTO)

Per l'impiego di studenti presso aziende esterne, per tutta la durata del periodo di emergenza, sarà prestata particolare attenzione, nella stesura delle convenzioni, al rispetto delle norme antiCovid da parte delle ditte ospitanti e alla formazione specifica in tal senso degli studenti. Utilizzo DDI

9. GESTIONE DI UNA PERSONA SINTOMATICA ALL'INTERNO DELL'ISTITUTO SCOLASTICO

Per ogni edificio e ordine di scuola verrà nominato un referente Covid e relativo sostituto (rif. Allegato 9). Verrà inoltre individuato un locale o area da destinare all'isolamento di casi sospetti; se alunni, a questi sarà consegnata una mascherina di tipo chirurgico. Nel locale sarà anche disponibile un materassino qualora fosse necessario far distendere la persona malata.

Vengono di seguito riportate le indicazioni operative contenute nel rapporto ISS Covid-19 n. 58/2020, versione del 21/08/2020:

1) Nel caso in cui un alunno presenti un aumento della temperatura corporea al di sopra di 37,5°C o un sintomo compatibile con COVID-19, in ambito scolastico

- L'operatore scolastico che viene a conoscenza di un alunno sintomatico deve avvisare il referente scolastico per COVID-19.
- Il referente scolastico per COVID-19 o altro componente del personale scolastico deve telefonare immediatamente ai genitori/tutore legale.
- Ospitare l'alunno in una stanza dedicata o in un'area di isolamento.
- Procedere all'eventuale rilevazione della temperatura corporea, da parte del personale scolastico individuato, mediante l'uso di termometri che non prevedono il contatto.
- Il minore non deve essere lasciato da solo, ma in compagnia di un adulto che preferibilmente non deve presentare fattori di rischio per una forma severa di COVID-19 come, ad esempio, malattie croniche preesistenti e che dovrà mantenere, ove possibile, il distanziamento fisico di almeno un metro e la mascherina chirurgica fino a quando l'alunno non sarà affidato a un genitore/tutore legale (**N.B.:** sebbene la figura del collaboratore scolastico si profili come deputata a tale compito di sorveglianza/assistenza, numerose variabili rendono difficoltosa l'esatta individuazione preventiva dell'addetto. Occorre infatti tenere in considerazione la condizione di salute della persona adibita a tale compito, la quale non deve rientrare nella categoria di lavoratore "fragile", il numero di collaboratori scolastici presenti in quel momento nell'edificio e la contemporanea eventuale necessità di sorveglianza e pulizia dei locali scolastici, il tempo di effettiva permanenza dell'alunno nella zona di isolamento, la necessità che il docente della classe si occupi degli alunni rimasti in aula, l'eventuale presenza di docenti non impegnati in lezioni, ecc. Sarà quindi il referente Covid dell'edificio o il suo sostituto a valutare di volta in volta, in un clima di fattiva collaborazione con il personale scolastico presente nell'edificio, chi possa effettivamente svolgere tale compito).
- Far indossare una mascherina chirurgica all'alunno se ha un'età superiore ai 6 anni e se la tollera.
- Dovrà essere dotato di mascherina chirurgica chiunque entri in contatto con il caso sospetto, compresi i genitori o i tutori legali che si recano in Istituto per condurlo presso la propria abitazione.
- Fare rispettare, in assenza di mascherina, l'etichetta respiratoria (tossire e starnutire direttamente su di un fazzoletto di carta o nella piega del gomito). Questi fazzoletti dovranno essere riposti dallo stesso alunno, se possibile, ponendoli dentro un sacchetto chiuso.

- Pulire e disinfettare le superfici della stanza o area di isolamento dopo che l'alunno sintomatico è tornato a casa.
- I genitori devono contattare il Pediatra di Libera Scelta (PLS) o il Medico di Medicina Generale (MMG) per la valutazione clinica (triage telefonico) del caso.
- Il PLS/MMG, in caso di sospetto COVID-19, richiede tempestivamente il test diagnostico e lo comunica al DdP.
- Il Dipartimento di prevenzione provvede all'esecuzione del test diagnostico.
- Il Dipartimento di prevenzione si attiva per l'approfondimento dell'indagine epidemiologica e le procedure conseguenti.
- Se il test è positivo, si notifica il caso e si avvia la ricerca dei contatti e le azioni di sanificazione straordinaria della struttura scolastica nella sua parte interessata. Per il rientro in comunità bisognerà attendere la guarigione clinica (cioè la totale assenza di sintomi). La conferma di avvenuta guarigione prevede l'effettuazione di due tamponi a distanza di 24 ore l'uno dall'altro. Se entrambi i tamponi risulteranno negativi la persona potrà definirsi guarita, altrimenti proseguirà l'isolamento. Il referente scolastico COVID-19 deve fornire al Dipartimento di prevenzione l'elenco dei compagni di classe nonché degli insegnanti del caso confermato che sono stati a contatto nelle 48 ore precedenti l'insorgenza dei sintomi. I contatti stretti individuati dal Dipartimento di Prevenzione con le consuete attività di contact tracing, saranno posti in quarantena per 14 giorni dalla data dell'ultimo contatto con il caso confermato. Il DdP deciderà la strategia più adatta circa eventuali screening al personale scolastico e agli alunni.
- Se il tampone naso-oro faringeo è negativo, in paziente sospetto per infezione da SARS-CoV-2, a giudizio del pediatra o medico curante, si ripete il test a distanza di 2-3 gg. Il soggetto deve comunque restare a casa fino a guarigione clinica e a conferma negativa del secondo test.
- In caso di diagnosi di patologia diversa da COVID-19 (tampone negativo), il soggetto rimarrà a casa fino a guarigione clinica seguendo le indicazioni del PLS/MMG che redigerà una attestazione che il bambino/studente può rientrare scuola poiché è stato seguito il percorso diagnostico-terapeutico e di prevenzione per COVID-19 di cui sopra e come disposto da documenti nazionali e regionali.

2) Nel caso in cui un alunno presenti un aumento della temperatura corporea al di sopra di 37,5°C o un sintomo compatibile con COVID-19, presso il proprio domicilio

- L'alunno deve restare a casa.
- I genitori devono informare il PLS/MMG.
- I genitori dello studente devono comunicare l'assenza scolastica per motivi di salute.

- Il PLS/MMG, in caso di sospetto COVID-19, richiede tempestivamente il test diagnostico e lo comunica al DdP.
- Il Dipartimento di prevenzione provvede all'esecuzione del test diagnostico.
- Il Dipartimento di Prevenzione si attiva per l'approfondimento dell'indagine epidemiologica e le procedure conseguenti.
- Il DdP provvede ad eseguire il test diagnostico e si procede come per il caso n. 1..

3) Nel caso in cui un operatore scolastico presenti un aumento della temperatura corporea al di sopra di 37,5°C o un sintomo compatibile con COVID-19, in ambito scolastico

- Assicurarsi che l'operatore scolastico indossi, come già previsto, una mascherina chirurgica; invitare ad allontanarsi dalla struttura, rientrando al proprio domicilio e contattando il proprio MMG per la valutazione clinica necessaria. Il Medico curante valuterà l'eventuale prescrizione del test diagnostico.
- Il MMG, in caso di sospetto COVID-19, richiede tempestivamente il test diagnostico e lo comunica al DdP.
- Il Dipartimento di prevenzione provvede all'esecuzione del test diagnostico.
- Il Dipartimento di Prevenzione si attiva per l'approfondimento dell'indagine epidemiologica e le procedure conseguenti.
- Il Dipartimento di prevenzione provvede all'esecuzione del test diagnostico e si procede come indicato per il caso n. 1.
- In caso di diagnosi di patologia diversa da COVID-19, il MMG redigerà una attestazione che l'operatore può rientrare scuola poiché è stato seguito il percorso diagnostico-terapeutico e di prevenzione per COVID-19 di cui al punto precedente e come disposto da documenti nazionali e regionali.
- Si sottolinea che gli operatori scolastici hanno una priorità nell'esecuzione dei test diagnostici.

4) Nel caso in cui un operatore scolastico presenti un aumento della temperatura corporea al di sopra di 37,5°C o un sintomo compatibile con COVID-19, al proprio domicilio

- L'operatore deve restare a casa.
- Informare il MMG.
- Comunicare l'assenza dal lavoro per motivi di salute, con certificato medico.
- Il MMG, in caso di sospetto COVID-19, richiede tempestivamente il test diagnostico e lo comunica al DdP.
- Il DdP provvede all'esecuzione del test diagnostico.

- Il DdP si attiva per l'approfondimento dell'indagine epidemiologica e le procedure conseguenti.
- Il DdP provvede ad eseguire il test diagnostico e si procede come indicato al paragrafo 2.1.1
- In caso di diagnosi di patologia diversa da COVID-19, il MMG redigerà una attestazione che l'operatore può rientrare scuola poiché è stato seguito il percorso diagnostico-terapeutico e di prevenzione per COVID-19 di cui al punto precedente e come disposto da documenti nazionali e regionali.
- Si sottolinea che gli operatori scolastici hanno una priorità nell'esecuzione dei test diagnostici.

Nella situazione in cui la scuola sia a conoscenza di un alunno che ha manifestato sintomi compatibili con Covid-19, come ad esempio nel caso n. 1 sopra descritto, dal momento che non è prevista la presentazione di un'attestazione da parte del Pediatra di Libera Scelta (PLS) o del Medico di Medicina Generale (MMG) per assenze inferiori a 3 giorni o perché ritenuto non necessario l'avvio del percorso diagnostico-terapeutico, con riferimento comunque all'obbligo da parte dei genitori di contattare il PLS o il MMG, si dispone che, in assenza di attestazione medica, al momento del ritorno dell'alunno a scuola il genitore presenti una autocertificazione in cui sotto la propria responsabilità dichiara di aver contattato il PLS o il MMG a seguito dei sintomi manifestati dal proprio figlio (*rif. Allegato 10*).

Qualora un alunno o un operatore scolastico, a seguito del percorso diagnostico-terapeutico attivato dal PLS o dal MMG, dovessero risultare SARS-CoV-2 positivi, se sono trascorsi 7 giorni o meno da quando la persona positiva ha visitato o utilizzato la struttura scolastica, sarà effettuata una sanificazione straordinaria mediante la seguente procedura indicata nel rapporto ISS Covid cit.:

- chiudere le aree utilizzate dalla persona positiva fino al completamento della sanificazione
- aprire le finestre ed eventuali porte verso l'esterno per favorire la circolazione dell'aria nell'ambiente
- sanificare (pulire e disinfettare) tutte le aree utilizzate dalla persona positiva, come uffici, aule, mense, bagni e aree comuni
- continuare con la pulizia e la disinfezione ordinaria.

Per la sanificazione straordinaria l'Istituto potrà anche ricorrere a ditte specializzate.

10. GESTIONE SOGGETTI "FRAGILI"

Si premette che l'Istituto si avvale da tempo di un Medico Competente che effettua la sorveglianza sanitaria di cui al D. Lgs. 81/08.

A questo riguardo si informa che in questo periodo:

- sono garantite tutte le visite mediche previste per i lavoratori soggetti a sorveglianza sanitaria (anche operanti in modalità “lavoro agile”);
- prima del rientro di un lavoratore positivo al COVID-19 è necessaria la visita medica (anche se il lavoratore non è soggetto a sorveglianza sanitaria), oltre alla comunicazione preventiva avente ad oggetto la certificazione medica da cui risulti l’avvenuta negativizzazione del tampone secondo le modalità previste e rilasciata dal Dipartimento di prevenzione territorialmente competente;
- sono garantite le visite mediche su richiesta del lavoratore che ritenga di essere in condizioni di fragilità, anche se il lavoratore non è soggetto a sorveglianza sanitaria (per i particolari fare riferimento al paragrafo successivo).

Lavoratori “fragili”

A seguito di quanto disposto dalla vigente normativa (D.L. n. 83 del 30/07/2020) per la tutela dei lavoratori cosiddetti “fragili”, prima dell’inizio dell’anno scolastico sarà inviata a tutto il personale una circolare (rif. **Allegato 11**) nella quale si chiederà di comunicare al Medico Competente dell’Istituto se si è portatori di patologie che potrebbero rendere ipersuscettibili al Covid-19.

Nella circolare stessa saranno elencate le patologie in base alle quali è possibile sostenere che il lavoratore sia da considerare “fragile”.

Qualora il lavoratore ritenga di rientrare in tale condizione, potrà inviare via mail al medico competente dell’Istituto un certificato redatto dal proprio medico curante contenente l’elenco delle patologie da cui è affetto.

Nei casi riscontrati di fragilità, potrà quindi essere effettuata dal lavoratore visita medica di cui all’art. 41 c. 1 lett. c. del D.Lgs. 81/08 (c.d. visita a richiesta del lavoratore), corredata da documentazione medica relativa alla patologia dichiarata, presso lo studio del Medico Competente.

Nel rispetto della privacy, il medico competente valuterà l’attivazione delle misure necessarie per la tutela della salute del lavoratore.

Per il personale di segreteria è possibile il ricorso allo “smart working” fino al 31 dicembre 2020.

Tutela lavoratrici madri

Si presterà particolare attenzione alla valutazione del rischio biologico per lavoratrici madri, così come già trattato nell’apposita sezione del Documento di Valutazione dei Rischi dell’Istituto.

Alunni “fragili”

Nel Protocollo d’Intesa del Ministero dell’Istruzione del 6 agosto 2020, al punto 8, si precisa quanto segue: “Al rientro degli alunni dovrà essere presa in considerazione la presenza di “soggetti fragili” esposti a un rischio potenzialmente maggiore nei confronti dell’infezione da COVID-19. Le specifiche situazioni degli alunni in condizioni di fragilità saranno valutate in raccordo con il Dipartimento di prevenzione territoriale ed il pediatra/medico di famiglia, fermo restando l’obbligo per la famiglia stessa di rappresentare tale condizione alla scuola in forma scritta e documentata”.

Il riferimento non è soltanto a condizioni collegate a certificazioni Legge 5 febbraio 1992, n. 104, bensì anche ad altre condizioni quali, ad esempio, quella degli allievi allergici alle sostanze a base alcolica o alle diluizioni di ipoclorito di sodio, indicate per la pulizia e la disinfezione degli ambienti.

Pertanto, sarà inviata a tutti i genitori una informativa (*rif. Allegato 12*) nella quale saranno invitati a segnalare alla scuola la sussistenza di particolari condizioni di rischio per il/la proprio/a figlio/a, da ricondursi alla pandemia da Covid-19 ed alle relative misure di contrasto comunemente adottate,

La segnalazione, corredata di certificazione del medico curante/pediatra, dovrà essere inoltrata alla scuola in busta chiusa, indirizzata al Dirigente scolastico (o fatta pervenire tramite PEC con oggetto: “RISERVATO nome cognome alunno”).

11. GESTIONE EMERGENZE

Considerando per semplicità i quattro ambiti tipici dell’emergenza, il primo soccorso, la lotta antincendio, il terremoto e l’evacuazione, si dispone quanto segue::

Primo soccorso

- l’incaricato non dovrà effettuare la manovra “Guardare-Ascoltare-Sentire” (GAS);
- nel caso sia necessaria la rianimazione, l’incaricato dovrà effettuare le compressioni toraciche ma non la ventilazione;
- prima di qualsiasi intervento, anche banale, l’incaricato dovrà indossare una mascherina FFP2 senza valvola e guanti in lattice monouso (l’uso della visiera, oltre alla mascherina, è raccomandabile se l’infortunato è privo di mascherina);
- per l’eventuale misurazione della temperatura corporea della persona infortunata o colpita da malore saranno utilizzati sistemi che non necessitano il contatto fisico né l’uso promiscuo di dispositivi (termometro a infrarossi);

Per la gestione degli scenari previsti dal documento ISS *“Indicazioni operative per la gestione di casi e focolai di SARS-CoV-2 nelle scuole e nei servizi educativi dell’infanzia”* del 21/8/2020 citato in premessa, si rimanda al punto 9 del presente protocollo.

Antincendio

Nell’ambito della prevenzione incendi, fino al termine dell’emergenza, attualmente previsto per il 15/10/2020, potranno essere effettuati regolarmente i controlli periodici dei presidi antincendio a carico delle ditte specializzate. Gli addetti accederanno all’Istituto, previo appuntamento, e secondo le modalità già ampiamente esplicitate nel presente protocollo.

Terremoto

La disposizione dei banchi con una distanza “verticale” (tra il banco davanti e quello dietro) di 60-70 cm consente lo svolgimento di esercitazioni mensili di autoprotezione in cui gli alunni saranno invitati dall’insegnante, in qualsiasi momento dell’ora di lezione e senza preavviso, ad andare sotto al banco. Una volta usciti da sotto al banco, sempre su comando dell’insegnante, gli alunni non dovranno comunque mettersi in fila e uscire dall’aula, ma rimarranno al loro posto. Al momento della fornitura delle sedute singole innovative saranno rivalutate le procedure da attuare per l’autoprotezione in caso di terremoto.

Evacuazione

Fino al termine dello stato di emergenza, previsto per il 15/10/2020, si prevede di non effettuare prove di esodo contemporanee per tutte le classi.

Il docente coordinatore di classe comunque, oltre ad informare gli studenti sulle regole previste nel presente protocollo (ad eccezione dei comportamenti da tenere in laboratorio e palestra, dove gli studenti sono equiparati a lavoratori; in questo caso è previsto l’intervento dell’insegnante della materia, così come indicato nel successivo punto 12), provvederà la necessaria formazione ed addestramento in merito alle procedure da seguire in caso di evacuazione (segnale di esodo, norme di comportamento da seguire durante l’evacuazione, punto di raccolta, procedure per la verifica delle presenze, ecc.). Condurrà quindi la classe lungo il percorso che dovrà essere seguito in caso di emergenza che richieda lo sfollamento dell’edificio fino al punto di raccolta. Gli alunni, che indosseranno la mascherina, dovranno seguire l’insegnante in maniera ordinata e rimanendo distanziati di almeno 1 metro.

Tale addestramento, fondamentale per tutte le classi ma in particolare per le classi prime, non dovrà avvenire in concomitanza con altre classi per evitare assembramenti.

Nel caso si renda necessario evacuare la sede scolastica per una emergenza reale, tutte le persone presenti dovranno uscire dall'edificio indossando la mascherina e mantenendo la distanza di almeno 1 metro da ogni altra persona, sia lungo i percorsi d'esodo interni che esterni, nonché al punto di ritrovo.

In tutti gli edifici saranno regolarmente affissi gli organigrammi per la gestione delle urgenze, così come previsti nel Piano di Emergenza dell'Istituto, con i nominativi degli addetti antincendio e primo soccorso. In merito a questi si precisa che, con riferimento all'attuale situazione, il personale scolastico addetto alle emergenze può svolgere regolarmente il proprio ruolo, anche nel caso in cui non abbia assolto agli obblighi di aggiornamento periodico previsti dalla normativa vigente.

12. INFORMAZIONE E FORMAZIONE

Al presente Protocollo sarà data ampia diffusione mediante la pubblicazione sulla Home Page del sito Web dell'Istituto.

Il Regolamento d'Istituto sarà integrato con le norme contenute nel presente protocollo e portato a conoscenza di tutto il personale scolastico.

In tutti gli edifici dell'Istituto sarà inoltre affissa adeguata segnaletica verticale ed orizzontale secondo i criteri riportati nell'**Allegato 8** del presente protocollo.

Tutto il personale scolastico, gli alunni, i visitatori, i fornitori, gli addetti alla manutenzione inviati dall'Ente proprietario, ecc. sono tenuti al rispetto di tali informative.

In aggiunta a quanto sopra descritto, l'Istituto ha previsto la seguente informazione-formazione:

| Categoria | Informazione | Formazione | |
|-----------------------------|---|---|--|
| | | Contenuto | Incaricato |
| <p>Personale ATA</p> | <ul style="list-style-type: none"> - Consegna di un estratto del presente protocollo (rif. Allegato 14) con firma per presa visione - Informativa sull'utilizzo dei prodotti per le pulizie (allegata al Registro Pulizie) | <ul style="list-style-type: none"> ▪ Nozioni base sul virus SARS-CoV-2, sulla malattia COVID-19 e sul concetto di "contatto stretto" ▪ obiettivi generali, regole, indicazioni e modalità operative per la specifica categoria tratte dal Protocollo ▪ caratteristiche dei DPI e modalità operative per il loro utilizzo; ▪ focus sulla sorveglianza sanitaria e i lavoratori fragili; ▪ focus sulla gestione dei casi sintomatici a scuola; ▪ ruolo e funzioni del referente Covid | <p>RSPP (almeno 1 ora con rilascio attestato)</p> |

| | | | |
|--|---|---|---|
| Personale docente | <ul style="list-style-type: none"> - Consegna di un estratto del presente protocollo (<i>rif. Allegato 14</i>) con firma per presa visione - In occasione delle riunioni collegiali | <p>(In aggiunta ai contenuti già esplicitati per il personale ATA):</p> <ul style="list-style-type: none"> ▪ come trasferire i contenuti del Protocollo agli allievi | <p>RSPP (almeno 1 ora con rilascio attestato)</p> |
| Alunni | <ul style="list-style-type: none"> - Consegna del Patto di Corresponsabilità Educativa integrato con le norme descritte nel presente protocollo | <ul style="list-style-type: none"> ▪ regole, indicazioni e modalità operative tratte dal Protocollo ▪ gestione delle emergenze (<i>rif. punto 10 "Evacuazione"</i>) | <p>Coordinatore di classe (1 ora con annotazione sul registro di classe)</p> |
| | | <ul style="list-style-type: none"> ▪ regole, indicazioni e modalità operative tratte dal Protocollo con riferimento a laboratori e palestre | <p>Insegnante della materia (1 ora annotazione sul registro di classe)</p> |
| Famiglie | <ul style="list-style-type: none"> - Consegna dell'informativa di cui all'Allegato 15 - Consegna del Patto di Corresponsabilità Educativa integrato con le norme descritte nel presente protocollo | NON NECESSARIA | |
| Personale esterno (visitatori, fornitori, ecc.) | <ul style="list-style-type: none"> - Consegna dell'informativa di cui all'Allegato 16 | NON NECESSARIA | |

Si evidenzia che, qualora si debba ricorrere alla nomina di **supplenti temporanei**, a questi sarà inviata tempestivamente via mail la seguente documentazione riferita al presente protocollo:

- autocertificazione di cui all'**Allegato 1**;
- circolare "Lavoratori fragili" (*rif. Allegato 11*)
- estratto del protocollo (*rif. Allegato 14*)

13. ELENCO ALLEGATI

| N° allegato | Contenuto |
|-------------|--|
| 1 | Autocertificazione personale scolastico |
| 2 | Autocertificazione personale esterno |
| 3 | Registro accessi visitatori |
| 4 | Registro pulizie |
| 5 | Estratto Manuale INAIL – Schede pulizie |
| 6 | Registro consegna DPI |
| 7 | Coordinamento ditta refezione scolastica |
| 8 | Dislocazione segnaletica |
| 9 | Nomina Referenti Covid e sostituti |
| 10 | Autocertificazione avvenuto contatto PLS/MMG |
| 11 | Circolare lavoratori fragili |
| 12 | Informativa alunni fragili |
| 13 | Comunicazione alunno fragile |
| 14 | Estratto protocollo per personale scolastico |
| 15 | Estratto protocollo per famiglie/alunni |
| 16 | Informativa per personale esterno (visitatori, fornitori, manutentori, ecc.) |

14. COSTITUZIONE DI UNA COMMISSIONE

Al fine di monitorare l'applicazione delle misure descritte il Dirigente Scolastico valuterà la costituzione di una commissione con il coinvolgimento, oltre alle figure della sicurezza (RSPP, MC, RLS e RSU d'istituto). Tale commissione sarà presieduta dal Dirigente Scolastico.

| |
|----------------------------|
| <h2>SEZIONE SPECIFICA</h2> |
|----------------------------|

In questa sezione vengono descritte, anche mediante la rappresentazione grafica, le condizioni di esercizio (orari di ingresso/uscita, accessi all'edificio, ubicazione stanza Covid) e altre eventuali particolarità organizzative proprie di ciascun edificio scolastico.

La presente sezione sarà quindi inclusa per intero negli estratti del protocollo predisposti per il personale scolastico (*rif. **Allegato 14***) e famiglie/allievi (*rif. **Allegato 15***).

| LICEO-IPSIA | | |
|--|--|-----------------|
| ORARI LICEO | | NOTE |
| Orario entrata trasportati | 8,00 | |
| Orario entrata studenti | dalle 8,20 | |
| Orario insegnanti in classe | 8,20 | |
| Orario inizio lezioni | 8,30 | |
| Orario fine lezioni/uscita | 13,30 | |
| ORARI IPSIA | | NOTE |
| Orario entrata trasportati | 7,40 | |
| Orario entrata studenti | dalle 7,55 | |
| Orario insegnanti in classe | 7,55 | |
| Orario inizio lezioni | 8,00 | |
| Orario fine lezioni/uscita | 13,30 | Tutte le classi |
| ACCESSI EDIFICIO (per la dislocazione delle classi nelle aule fare riferimento alle planimetrie nella pagina seguente) | | |
| ENTRATE-USCITE | CLASSI | NOTE |
| Entrata/Uscita 1 | 3 IPSIA (piano terra) 5 IPSIA (piano primo) 4 LICEO (piano primo) | |
| Entrata/Uscita 2 | 4 IPSIA (piano terra) | |
| Entrata/Uscita 3 | 1 LICEO (piano primo) 3 LICEO (piano primo) 5 LICEO (piano primo) | |
| Entrata/Uscita direttamente dall'aula | 2 IPSIA (piano terra) 2 LICEO (lab. linguistico) | |

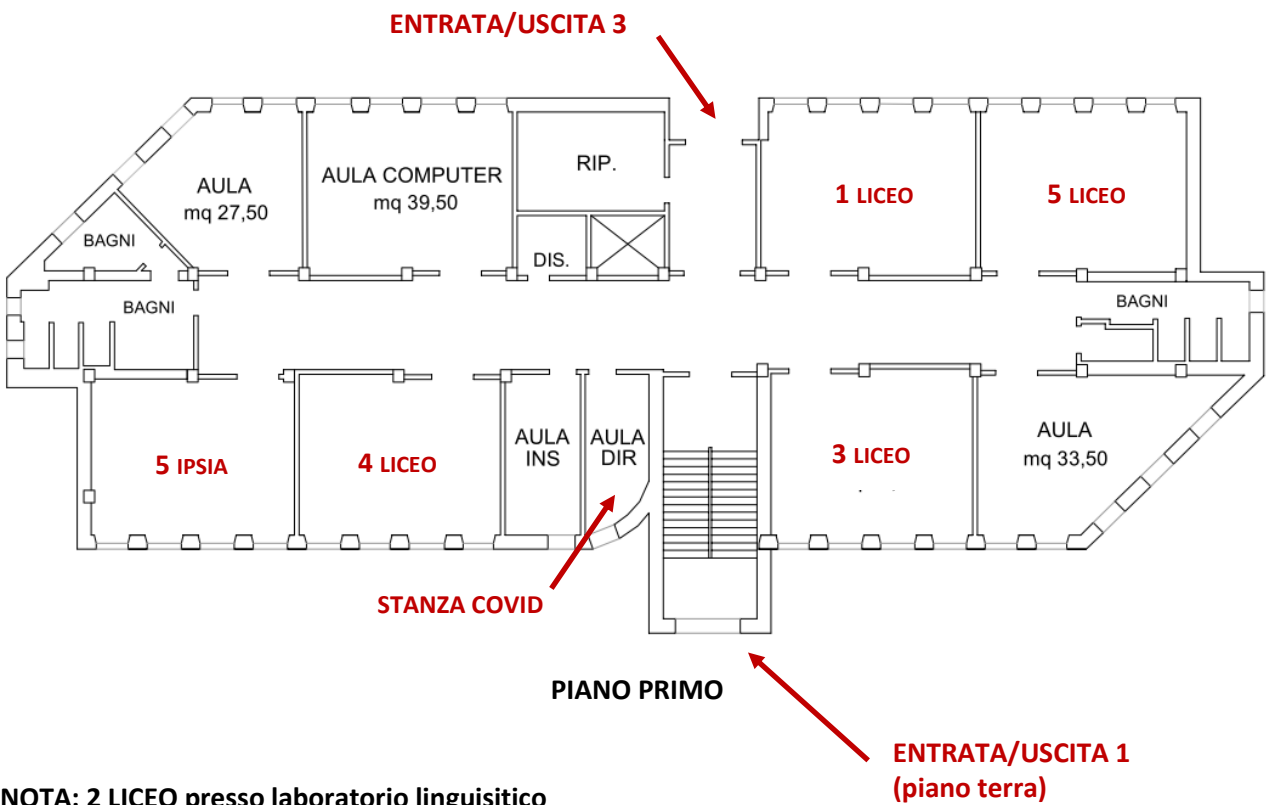
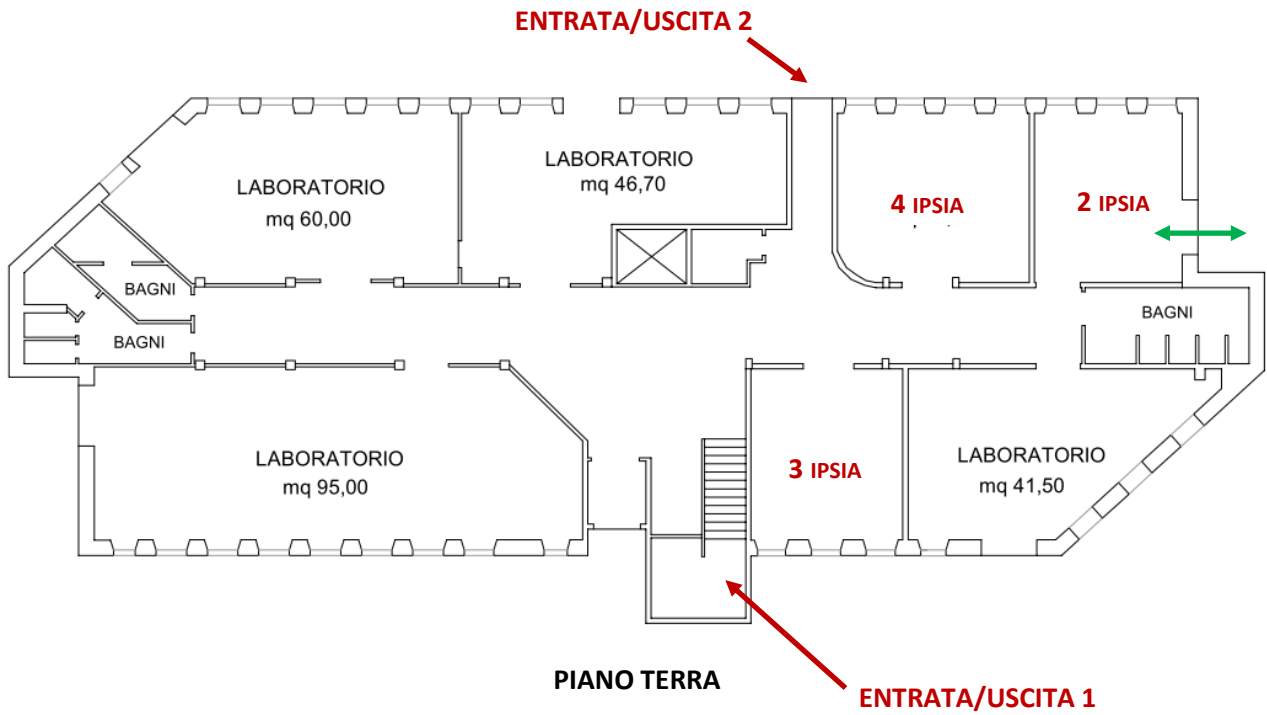

NOTA: 2 LICEO presso laboratorio linguistico

| SCUOLA MOLINELLA | | |
|--|--|---|
| ORARI PRIMARIA | | NOTE |
| Orario entrata trasportati | 7,30/7,40 – 8,10/8,20 | |
| Orario entrata studenti | dalle 8,10 | |
| Orario insegnanti in classe | 8,10 – 8,20 | |
| Orario inizio lezioni | 8,30 | |
| Orario fine lezioni/uscita | 12,30 16,30 (mercoledì) | |
| ORARI SECONDARIA I GRADO | | NOTE |
| Orario entrata trasportati | 7,30/7,40 – 8,10/8,20 | |
| Orario entrata studenti | dalle 8,20 | |
| Orario insegnanti in classe | 8,20 | |
| Orario inizio lezioni | 8,30 | |
| Orario fine lezioni/uscita | 13,30 | Rientri pomeridiano 14,30-16,30 (lunedì e giovedì) |
| ACCESSI EDIFICIO (per la dislocazione delle classi nelle aule fare riferimento alla planimetria nella pagina seguente) | | |
| ENTRATE-USCITE | CLASSI | NOTE |
| Entrata/Uscita 1 | 2A sec - 3B sec | |
| Entrata/Uscita 2 | 2° prim - 3A sec | |
| Entrata/Uscita 3 | 1A sec – 2B sec | |
| Entrata/Uscita 4 | 1° prim – 4° prim | |
| Entrata/Uscita 5 | 5° prim - 3° prim | |
| PARTICOLARITA' ORGANIZZATIVE | | |
| Ricreazione | Nuovo edificio: scaglionata sia alla primaria che alla secondaria con orario 9,45-10,55 (dieci minuti a classe) Edificio segreteria: 10,05-10,35 (15 minuti a classe) | |

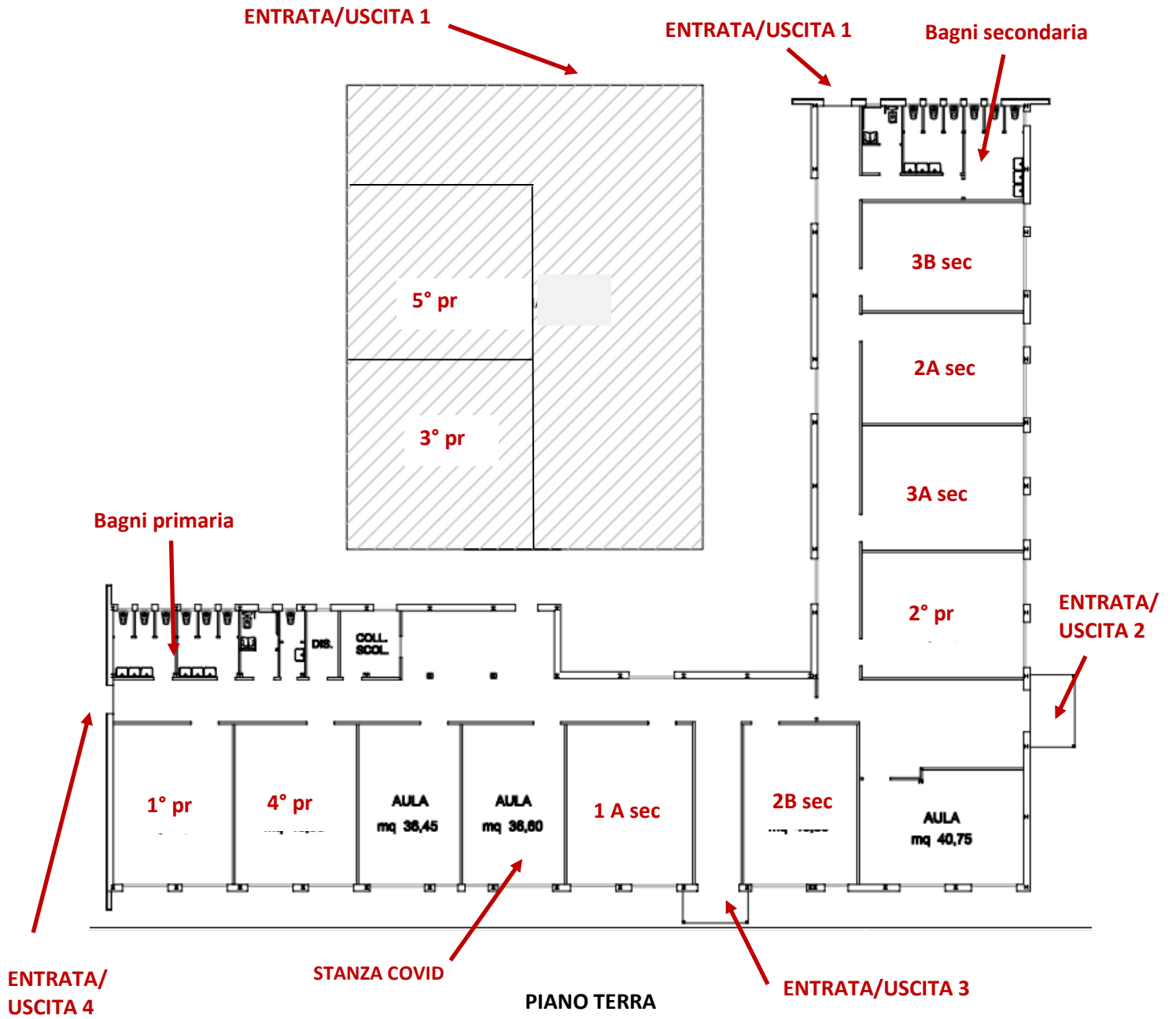

| INFANZIA CASCIA | | |
|---|------------------------|---|
| ORARI | | NOTE |
| Orario entrata | 8,00 – 9,30 | |
| Orario insegnanti in classe | 7,55 | |
| Orario uscita senza mensa | 12,30 – 13,00 | |
| Orario dopo mensa | 13,30 – 14,00 | |
| Orario fine lezioni/uscita | 15,00 – 16,00 | |
| ACCESSI EDIFICIO (per la dislocazione delle classi nelle aule fare riferimento alla planimetria seguente) | | |
| ENTRATE-USCITE | SEZIONI | NOTE |
| Entrata/Uscita 1 | --- | Riservata a personale interno ed esterno e accesso ad area isolamento Covid |
| Entrata/Uscita 2 | Sez. B | |
| Entrata/Uscita direttamente dall'aula | Sez. A – Sez. C | |

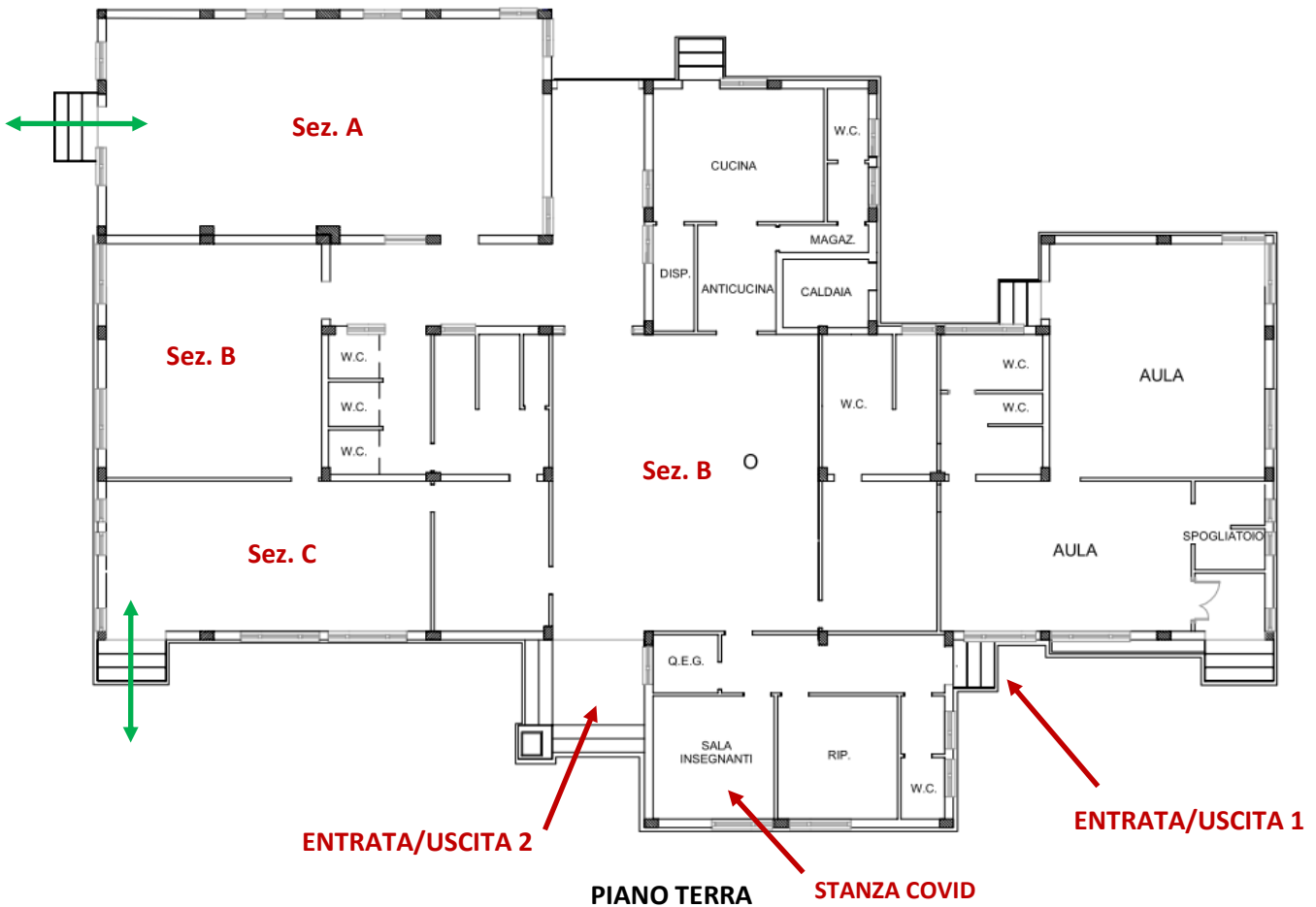

| PRIMARIA AVENDITA | | |
|--|-------|---|
| ORARI | | NOTE |
| Orario entrata | 8,25 | |
| Orario insegnanti in classe | 8,30 | |
| Orario uscita/fine lezioni | 12,30 | 1 rientro pomeridiano: 13,30 – 16,30 |
| NOTE | | |
| Nel plesso è presente una pluriclasse; l'ingresso/uscita avverranno dall'unico accesso presente nell'edificio. Sono inoltre presenti due locali interni: uno adibito ad aula, l'altro potrà essere area utilizzato quale area isolamento Covid . | | |

| PLESSO MONTELEONE DI SPOLETO | | |
|---|------------------------|--|
| ORARI INFANZIA | | NOTE |
| Orario entrata | 8,00 – 9,30 | |
| Orario insegnanti in classe | 7,55 | |
| Orario uscita/fine lezioni | 13,00 | |
| ORARI PRIMARIA E SECONDARIA I GRADO | | NOTE |
| Orario entrata | 8,30 | |
| Orario insegnanti in classe | 8,25 | |
| Orario fine lezioni/uscita | 13,30 | |
| ACCESSI EDIFICIO (per la dislocazione delle classi nelle aule fare riferimento alla planimetria seguente) | | |
| ENTRATE-USCITE | CLASSI | NOTE |
| Entrata/Uscita 1 | Tutte le classi | Ingresso/uscita anche per personale interno ed esterno |

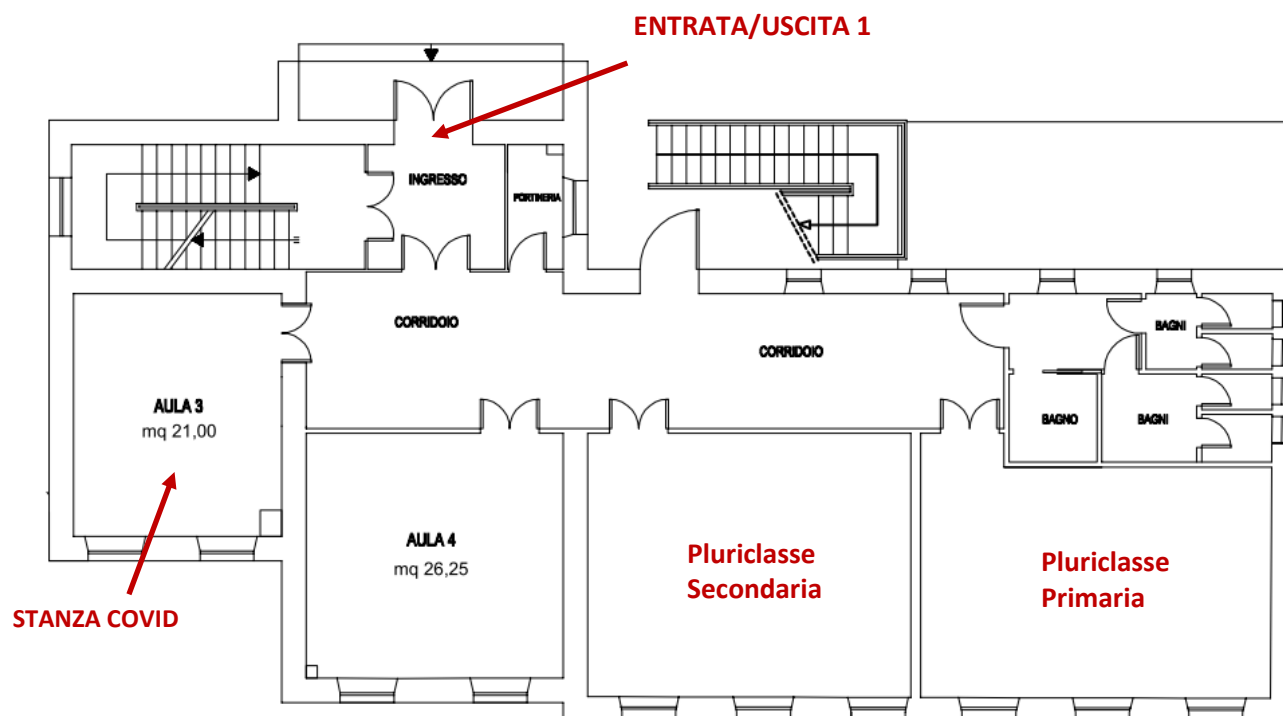

PIANO PRIMO

INDICE

| | |
|---|----------------|
| Premessa | pag. 4 |
| SEZIONE GENERALE | pag. 6 |
| 1. Corresponsabilità educativa | pag. 6 |
| 2. Modalità di ingresso/uscita | pag. 6 |
| 3. Regole da rispettare durante le attività a scuola | pag. 8 |
| - Personale scolastico | pag. 8 |
| - Alunni e studenti | pag. 10 |
| - Famiglie | pag. 11 |
| - Personale esterno | pag. 12 |
| 4. Scuola infanzia: particolarità organizzative | pag. 13 |
| - Stabilità dei gruppi | pag. 13 |
| - Accoglienza alunni | pag. 13 |
| - Spazi interni e materiali | pag. 13 |
| - Ricreazione/mensa | pag. 14 |
| - Servizi igienici – Igiene personale | pag. 14 |
| - Parco giochi | pag. 14 |
| 5. Pulizia e igienizzazione di luoghi e attrezzature | pag. 14 |
| 6. Igiene personale e Dispositivi di Protezione Individuale | pag. 16 |
| 7. Gestione spazi scolastici | pag. 20 |
| - Aule didattiche | pag. 20 |
| - Atri, aula magna, aula docenti, servizi igienici | pag. 20 |
| - Laboratori | pag. 21 |
| - Palestre | pag. 21 |
| - Refettori | pag. 22 |
| - Aree distributori automatici | pag. 22 |
| - Spazi esterni di pertinenza dell'Istituto | pag. 23 |
| 8. Modalità svolgimento attività particolari | pag. 23 |
| - Ricreazione | pag. 23 |
| - Educazione musicale | pag. 24 |
| - Percorsi per le competenze trasversali e l'orientamento (PCTO) | pag. 24 |
| 9. Gestione di una persona sintomatica all'interno dell'Istituto | pag. 28 |
| 10. Gestione soggetti "fragili" | pag. 29 |

| | |
|---|----------------|
| - Lavoratori “fragili” | pag. 29 |
| - Tutela lavoratrici madri | pag. 29 |
| - Alunni “fragili” | pag. 29 |
| 11. Gestione emergenze | pag. 30 |
| - Primo soccorso | pag. 30 |
| - Antincendio | pag. 31 |
| - Terremoto | pag. 31 |
| - Evacuazione | pag. 31 |
| 12. Informazione e Formazione | pag. 32 |
| 13. Elenco allegati | pag. 34 |
| 14. Costituzione di una commissione | pag. 34 |
| SEZIONE SPECIFICA | pag. 35 |
| - Liceo – I.P.S.I.A. Cascia | pag. 36 |
| - Scuola Primaria e Secondaria I grado Cascia | pag. 38 |
| - Scuola Infanzia Cascia | pag. 40 |
| - Scuola Primaria Avendita | pag. 41 |
| - Plesso Monteleone di Spoleto | pag. 42 |
